晨報

THE MORNING POST

中華民國郵務管理局特准掛號立劵認新聞紙類

本報開設在北京宣武門外丞相胡同中間路西門牌四號

第三百零三號

電話南局一千八百八十六號

本報今日出兩大張

本報價目

○本京派送每月大洋七角自取六角零售每份銅元四枚
○本國內地每月大洋八毛五分郵費在內日本同價
○外洋每月大洋一圓三毛郵費在內
○以上均逐日遞寄　半年全年照算空函訂報概不作複不收郵票

廣告價目

第一日至三日每字大洋一分　第四日至七日每字五釐　第八日至半月每字三釐　半月至一月每字二釐　三月九五折　半年九折　全年八折　均按百字起碼　事關調訟鳴冤洩憤遺失契劵刊資另議　事關公益酌量減算　刊資先付　以上均五號字　三號四號二號字面議

律師劉崇佑啓事

鄙人現仍專任律師設事務所於北京丞相胡同中間路西電話南局一千六百二十二號凡以訟事及其他法律事件相托者請惠臨面談爲幸

明明印刷局廣告

本局設在騾馬市大街丞相胡同曾經警察立案領有營業執照所有印機鉛字花邊材料等項俱新由外洋購來字畫端正印刷鮮明如蒙政學工商各界委印一切公私文件日報雜誌整部著述零星雜項無不定價公道交貨迅速以副雅意惠顧諸君向本局接洽可也電話南局一八六號

●蒲伯英文字賣錢

天賦筋力而以市貨賄可謂賤矣顧猶愈於幷良心而粥之也吾生於文字極不可意而相役者乃無時或絕是亦索吾筋力者繼自今將改差繇爲傭賃以食責勞敢拒來者不則吾酒可酸弗爲過客殺惡犬已

賣文　壽言每篇二百圓以上碑銘傳誌每篇一百圓以上序記題跋諸雜體每篇五十圓以上均俟面議定之壽詩壽聯不作

賣字　有前此注意自定潤格問價者可以函索

夙諾在今日以前者當以時實踐不用酬值之例

民國八年十月四日蒲伯英白

中華儲蓄銀行　特別獎勵儲蓄

還本期限　祇有十年並加利息

儲款種類　分四元五角九元十八元三十六元四種

獎金數目　一等獎金自五百元起至四千元止

還本保證　所收儲款專購入最妥益之中外債票爲十年還本之保證

得獎籤數　獎額每百號有十七號之多現在得獎號碼平均四號必得一號

優待停繳　儲款無論繳過若干期如有中斷概不沒收發還時亦不折扣

押款通融　儲戶可將存單隨時到行商做押款

開獎監視　每期開獎在天津會館財政部派員監視

詳細章程請向打磨廠中華儲蓄銀行索閱

●歐戰全史（上卷）出版廣告

本書上冊卷現已出版凡購有豫約券者請於本月二十日以前持券向原購券處對號取書其未曾豫約者每冊定價大洋一元二角　下列各處均有代售特此通告

總發行所北京府右街饒餘房十二號亞洲文明協會　代售處北京丞相胡同明明印刷局　北京大學出版部　琉璃廠公慎書房　琉璃廠中華書局　廊房頭條會友書社　琉璃廠武學書局　青雲閣富文齋　東安市場福源書社　上海望平街時事新報館　福建白水井私立法政學校

●武進湯定之畫例

堂幅每尺四元五尺每尺五元六尺另議　單條四尺長每尺二元屏幅不論　團摺扇每柄四元　橫幅大者同堂幅四尺對開同單條　冊葉每尺方四元　手卷圖畫另議　先潤後繪隨封加一

●北京農業專門學校廚房招商承辦

本校學生約一百五十人每日三餐一菜兩飯如有願承辦此項廚房者可於陽歷十月二十日以前親到阜成門外羅道莊本校接洽

己未八年重訂

●漢鎮商辦既濟水電公司發息通告

敬啓者本公司自去歲十月發給丁巳年股息及報告清冊迄今已屆一年對期所有戊午年之股息應即賡續給發茲准於舊歷十月十五日一律照章支付並附發戊午年收清冊以資核閱凡有本公司股份者屆期乞各股東攜帶股票息摺至本公司支取是荷至於開股東大會一切事件籌備容俟定就日期再另登報通告此布即希公鑒

請看　中央公園　請看

破天荒之技術　大翻崇樓

茲有大技術家數人向在南洋各處獻技已歷二十餘年能於百數十尺之高台上盤旋而升顛倒飛舞呈演種種特技曲盡其妙名曰翻崇樓眞令聞者驚心觀者動魄非惟北方所未有即南方亦屬罕見今特邀請來京定陽歷十月十八十九二十一在中央公園試演三日以飽都人士之眼福並有大技術家韓君敬文各種新奇魔術俾壯餘興屆時務望　各界人士惠臨一觀幸勿失之交臂也

●最新法學通論出版廣告

是書為夏勤郁嶷兩先生合編兩先生主講北京各法校有年課餘編著此書其特色有四（一）體例新穎全書分爲國家論法律論權利論（附義務）法學論四編分門闡述最便研究（二）文筆雅絜以顯豁之筆達深奧之理（三）詳明凡法學大約網羅無遺（四）條理清晰最便記憶有此四大特色凡初習法學及欲求政法常識者皆宜人手一編也　定價五角　代售處琉璃廠公慎書局

●達輪行廣告

本行專運各國橡皮內外全輪新式退光黃箱時式人力車以及車上應用零件種類繁多不勝枚舉價值格外從廉敝行於陰歷八月初三日開減因新張市價兩星期賜顧請駕臨東四牌樓東路南電話東局二千六百零七號

國慶紀念　游園贈品

陰歷八月十五日中秋節及陽歷十月十日國慶紀念日燃放特別烟火

（整本入場券每本五張出售洋一元凡買入場券一本隨送執籤贈品券一張）

秋高氣爽菊桂迎時空氣清鮮日涉遊園絲竹怡情殊有樂趣遊園而得贈品攜返家中分給家人能令一家樂趣所得贈品非一天可用完則游園一天更有許多時日之樂趣

十月十日爲我中華民國雙十節國慶紀念日敝場除於門外紮彩牌樓以行慶祝外並設執籤贈品券壹萬張由十月十日起送贈游人以祝紀念凡購入場券一本者奉送執籤贈品券一張憑券執籤對等照領贈品

●計開贈品如左

一等贈品每張得一年期入場券一張及大[illegible]袍皮料一件　共五張
二等贈品每張得一年期入場券一張及灰鼠女皮襖一件　共五張
三等贈品每張得大號西茶餅乾一箱　共一百張
四等贈品每張得二號西茶餅乾一箱　共五百張
五等贈品每張得洋糖一罇　共一千張
六等贈品每張得香糖一罇　共八千三百九十張

本場各種戲藝如下

魔術團　韓秉謙　張敬扶　新發明大戲法十餘套在滬向未演過部人更未前見變幻離奇出人意外並有小童技藝尤爲神奇

白天坤戲　第一武生于紫雲　汪派老生艷桂影　第一老旦林佩卿　文武花旦于紫仙　每日准演拿手好戲

晚演男戲　慶斌科班　小翠花　小百歲　小桂官　五齡童　趙連陞　俞步蘭　徐碧雲　全班藝員准演拿手好戲

坤書場　榮劍塵改良單絃　汪金蘭文明玉對口　子文卿　于瑞鳳　子瑞喜　大鼓高峰雙聲

百代公司長片新奇電影白天加唱八埠花名每星期六期日燃放烟火不加票價

城南游藝場啟

●學術講演會緊要啓事

現因杜威博士每星期日在教育部會場講演本會當暫停講數次一俟博士講畢本會當即繼續照常講演特此通告

●左謙兄鑒

弟新自家下歸來偕同令弟中西急欲一見君面無如住址難尋請見報後一禮拜內速示一音賜交銀閘六號爲盼　聶振謹佈

聞

顯妣黃太夫人痛於夏歷八月十七日亥時壽終津寓如寢享壽六十歲不孝孤哀子等親視含殮遵禮成服定於八月二十八日領帖二十九日扶櫬回籍期間匆促不及編訃謹此登訃

孤哀子石德純泣血稽顙

如蒙　賜唁請寄天津英租界壙子道八號本宅

●潤身女浴所五週紀念大贈品廣告

本所自開幕以來主顧日興已蒙女士均可稱便更爲注重衛生起見業將內容重加整頓伺侯亦十分周徧此外女界各項洋貨化裝等類物美價廉於陰歷八月二十五日起至九月初五日止特備大贈品凡購浴票至一元以上者均送贈品券一張適時對號得品今定贈品券三千張之額特將前五等贈品開列於後頭等券一張得金鑲翡翠鐲一只價一百元二等券二張得金坤鐲表各一只價二十元三等券三張得金鑲寶石耳環各一對價十四元四等券四張得金鑲寶石戒指各一只價[illegible]元五等券六張得眞銀首飾盒各一只價三元其餘贈品甚多筆難盡載再者本所之各票仍照前價毫無加增今特贈品者以酬主顧雅意耳

開設前門外李鐵拐斜街電話南局九百二十四號

患牙者注意

世人患牙往往爲庸醫所誤釀成牙疳牙痔等病殊堪扼腕今有梁楨幹先生美國畢業會在南洋行醫多年療治鑲補妙絕倫全人等類爲諸君介紹焉寓東城金魚胡同八號電話東局一七七六號

介紹人　徐華清　伍連德　全紹清　張璧忠　鮑鑠　池博

博愛醫院

內外科專門　花柳病專門

統治一切病症六百零六無痛注射淋病從速除根痔瘡肺癆注射可愈

醫學士金子直　西交民巷中國銀行對過電話南局四六二七

出診應需　診費從廉

●奉天·鍾鼎氏治耳萬靈油

[illegible]

面皰藥

……此藥之後不但無痕……一種嬌嫩之態……少年中必需之良藥凡患此症者請試此藥且速　每罇一元　每打十元

氏十神丸

……但能止濁去痛且可清滌……男婦均可服驗如神永無……每瓶一元五　每打十五元

髮藥水

……長至數尺而且亮澤……宜慎如誤用拔毛藥……品有天淵之別　每瓶一元　每六瓶五元

斑光面水

最近之新出品最治雀斑母斑極有效擦之久即可退凡汗斑癬風及諸……亦治愈　每瓶一元　每六瓶五元

髮藥膏

……塗任毛根均能拔盡……生髮藥即生　每瓶一元　每罇五元六

皮白色素

……細紋如妙……法極易見效……極速淘美容……每瓶一元　六瓶五元

血搜毒水

……梅毒……百症服此水最可靠也　每瓶一元五角　每六瓶八元

大藥房

經售處天津法界梨棧大街吉慶里八號寰球奇公司

……交易……

……總行北京　分行……各處通用……將本行總分行地點開列於左

天津　保定　唐山　順德　石家莊　北京　通縣　開封　鄭縣　新鄉　彰德　張家口（直隸省）　上海　南京　蘇州　徐州　鎮江　揚州　清江　南通　常熟　武進（江蘇省）　安慶　蕪湖　蚌埠　宜城（安徽省）　漢口　宜昌（湖北省）　長沙（湖南省）　江西省　九江　太原（山西省）　四川省　重慶　濟南　煙台　龍口　哈爾濱　長春　吉林　營口　大連　黑龍江　綏化　錦縣　熱河　歸化　張家口　赤峯　遼源　洮南（特別區域）　古塔　抗州　黑河　張家灣　農安　扶餘　伊通　雙城　包頭　東三省公主嶺

本報招請外埠代派處啓事

本報出版以來辱承各界歡迎銷路因以日廣惟各地來函訂報者每以不能就近購閱爲憾茲爲擴充銷路並謀愛閱諸君便利起見擬在各省省城及各商埠設立代派處如有願承辦者請即函商本社其報酬當格外從優此啟

本報徵聘訪員啓事

本報現擬添聘京外重要訪員如有能將社會上政治上之要聞編爲系統之紀載惠寄本社者無論文言白話長篇短簡皆所歡迎惟各地方通信最好每篇須在千字以上如連登兩次便當優議酬金其不登者來稿恕不寄還此啟

緊要新聞

全美產業會議前途之暗澹

▲工人提出五大條件
▲貲本家尙在爭持

此次紐約開全美產業大會議解決資本與勞動關係問題其結果之重大頗惹起世界注意　該會與議人物網羅勞働界與貲本家各名人朝野名流亦夾雜在內惟開會伊始兩方意見即生齟齬　經過情形已略誌本報茲續據紐約電云此次勞働者提議尙屬穩和惟工黨與貲本家歷來惡感甚深　此番會見益增反感難期融洽且勞働者要求過重要問題發生國家當予勞働者以團體的談判之權利　不加絲毫干涉資本家極力反對此層謂只可原則上承認此種主義而已勞働者堅持不肯謂如此辦法勞働者團體要求權利畢竟有名無實彼等繼又提出具體要求數項　（一）爲擁護利益勞動者有組織團體之權（二）有同盟罷工之權（三）有要求最低生活工貲以上之權（四）婦人勞動工貲須與男子平等（五）工作切實定爲八時間不有例外云云　貲本家對於以上要求尙堅持不肯讓步云

國際勞働會議要聞

▲和約即將發生效力
▲我國非公式列席會議

國際勞働會議預定本月二十九日開會美總統威爾遜氏已發召集書請聯盟加入國派員與會勞働局長日前亦移文與國務卿藍辛氏略謂　德約如至本月二十九日不能發生效力或各國代表不能齊集時則會議當宣告延期云云查和約批准目下已有英意法三國　法律上已足發生效力不過意太利因國會解散　批准手續尙欠完全　耳按之和約規定批准各國必須批准書寄存法政府由法政府製成批准證書後和約始生效力　此等手續尙屬簡單有數日間儘可完事以此觀之二十九日之勞働會議或赶得及　至各國勞働代表迄今已抵華盛頓者尙無一人然　各國既已通知美國派定代表與會則二十九日必可開議　至美國方面　上院批准和約尙甚遼遠本月二十九日萬來不及　故是日如果開會　則美國勞働代表只得以非公式資格列席會議我國顧維鈞公使現已由法敢程回美我國雖未簽德約然非公式列席會議毫無問題也

法意羅三國同盟之鼓吹

▲羅馬尼亞人之希望

巴黎十二日電云羅馬尼亞新聞力言法意羅三國同盟之必要蓋欲藉同盟之勢力以牽制洪牙利確保巴爾幹之平和也

英報堂堂之忠告

▲日本人其聽諸
▲中國人唯一之活路
▲中國人其聽諸

倫敦九日電云曼提斯達葛智安報（社會黨機關報）日前有社說討論山東問題中言『戰前在中國犯行之最重者當首推日俄德三國今日俄德兩國已失其對華武器則日本亦可拋棄其武器矣』又主張各國宜拋棄在華之勢力範圍及資本家之實利的行爲幷使中國恢復其關稅自由權云云又力言日本果能放棄在華種種特殊權利決不至喪傷日本威信『日本爲中國鄰邦得自然的之便利日本在中國市場仍可占主要之地位且因此日本可以得中國之好感』『日本聰明之士今日當漸漸覺悟其陰險　壓制之手段矣』最後又警告　我國人曰『中國人果欲改革中國則必先　掃除軍事　的冒險者征服不道德者然後方能指導眞正之輿論以達改造國家之目的舍此中國無自救之道矣』云云

煤礦國有不可能

▲英總理之聲明

倫敦十日電云勞動組合代表與總理魯意喬治會見時力言煤礦國有之必要魯意喬治答謂余當遵守前此在下院所聲明之政策如果人民堅持國有之主張則政府當另設法律機關試行之但政府已決定斷不實行煤礦國有蓋因煤礦國有之後收支不足相償而產量亦無增加之希望也但勞動組合所提議各事項其爲政府所樂予贊同者則爲（一）買收煤礦採掘權（二）煤炭貯藏所收歸國有（三）改善礦夫之生活狀態（四）關於礦山有碍礦夫健康安全之事物及關於經營事業之事件礦夫均有發言權

紐育之牧畜業者罷工

紐育十二日電云紐育牧畜業者一萬人已實行同盟罷工牛乳及其他一切容易腐敗之物皆不能配送云

日國民外交研究會之決議

日本軍閥派所組織之國民外交研究會於十四日開會到者有船越光之丞（前駐德大使山好有朋公爵之女婿）江木千之戸水寬人（政友會衆議員）佐藤綱次郎（退役陸軍中將）谷森眞男高橋作衛（憲政會貴族院議員）湯淺倉平松山忠二郎小林絲等一十餘人討論青島問題其決議文如下『青島租界應照從前主張設置專管租界』

日本請在東滿設警問題

▲國人萬勿輕視

日本託辭取締間島一帶韓人屢向政府要求在該處設立日本警察署當經政府電令吉林鮑督軍嚴詞拒絕並飭鮑督妥爲監視以免其有所藉口但日本日來又重申前請大有不得不休之勢據某方面消息云日本在間島延吉一帶早已設有私派日警今日之請不過欲把私服日警改爲制服日警而已所以吾儕更望政府訓令地官方長於發見私服日警時應嚴重提出抗議以保主權萬一今後日本再要求設警時我政府亦可提出我國在朝鮮之新義州仁川一帶設置中國警察之要求看他如何答覆

英意荷之勞働代表

（一）英國代表

▲政府代表　國際勞働會議之英國代表中政府代表爲不管部大臣彭斯敎育院政務次長路易斯氏

▲勞働代表　亨達遜（勞働領袖）克來因斯巴孟及馬柯沙女士　按路易斯氏爲自由黨員非屬勞働黨此次被選爲政府代表者因其較與勞働黨接近且與勞働問題有密切關係故擧其爲政府代表至亨達遜及克來因斯兩氏均爲勞動黨著名人物　巴孟爲勞働組合大會幹事馬柯沙女士爲婦人勞動組合聯合會幹事均稱適任惟按國際勞動規約政府代表只限兩名資本家與勞　動者代表　均只限　一名動勞大使亨達遜與克來因斯兩氏誰屬外電尙無確報而資本家代表決定何人亦無消息云

（二）意太利代表

巴黎電云意太利與荷蘭所選派之國際勞動會議代表人物如下

▲政府代表　蒲蘭秋斯（上院議員名譽大使移民協會總裁）柯蒲利懿（衆議院議員移民委員會評議）以上兩氏皆爲巴黎國際勞動法制委員會委員

▲工業代表　柯爾齊律斯（工業會社社長係工業聯名推薦）

▲工人代表　巴爾德慈（係勞動同盟推薦）

▲政府專門顧問　柯薩赤列夫人（職業周旋委員會婦人團體代表）及移民局與勞働省官吏各一名勞働專門顧問係勞働聯盟及加特力勞働團體推薦工業專門顧問未定

（三）荷蘭代表

▲政府代表兼委員長　羅連斯（下院議員荷都公立大學敎授）政府代表兼書記岳德（工場監督官）

▲貲本家代表　費柯特（下院議員工業評議會評議員）

▲勞働者代表　烏德克斯特（下院議員職業組合長）

▲貲本家代表顧問　費陵格（市會議員）蒲勞苗斯（工業評議會會員）

▲勞働代表顧問　柯爾羅連斯（加特立職業組合幹事）巴斯（基督敎職工組合書記）亞爾特洛夫（職工組合長）

協約國對德嚴厲之警告

▲波羅的撤兵問題

德兵把守波羅的各州一事據德政府覆稱當局已令該將領迅速撤退惟該將領抗不遵命德政府無法強　其撤退　等語查　德政府此種詭辯殊屬藐視協約國德政府不肯召還哥爾慈軍除顯係有意搗亂預備該軍來日歸國時編入他軍　況哥爾慈將軍如不遵命德政府儘可處以嚴懲豈有束手傍觀之理總之　聯合各國對於德國此次答覆殊不滿足無論如何終必要求德國實行撤兵云云　又云聯合各國對於波羅的不撤兵問題認爲德政府應負全責　非趕速實行撤兵則聯合各國不得已將執强制手段第一步辦法即先派聯合委員會若干名監視撤兵之履行以德國撤兵之日爲止至　德軍在該地敵對行爲德政府應負全責不得推諉云云

英國之階級戰爭

▲倫敦特約通訊員寰言

今日世界各國勞動者幾無不受布爾塞維克主義感化者英國勞動者亦何能獨異一九一七年英法二國因軍事上必要特派勞動黨閣員赴俄與當時之克倫斯基政府協力進行改革事業法國所派之脫瑪君歸法之後依然抱國家主義毫未改變初旨而英國所派之亨達遜君則醉心俄國之社會主義而加入國際社會黨因此英國勞動黨遂生一大變化舉國勞動者咸以爲時乎不再來今其爲勞働者吐氣揚眉之秋矣昨年總選擧時勞動黨宣告與聯立內閣斷絕關係全國推出四百餘名議員候補者僉以爲至少可以當選一百五十名議員而選擧結果僅得五十九名該黨領袖如亨達遜馬克拿爾諸君皆受戰勝餘威之影響竟爾落選是以現在議會無勞動黨活動之餘地該黨所屬議員幾皆銷聲匿跡無所表現亨達遜馬克拿爾諸君奔走瑞士荷蘭之間力謀鞏固國際社會黨之基礎因此居英倫之日甚少

英國勞働黨之地盤決非薄弱前議會時僅有議員三十八名而現議會雖曰選擧失敗而亦增至五十九名（也可說有六十二名）其勢力之增大固無疑義其投票總數達二•四八二•五六六票約占英倫蘇格蘭投票總數一千萬票（議員六百〇一名）四分之一此外加入聯立內閣之班士一派勞働黨（國民民主黨）之得票總數爲二三二•七五四票（議員十名）由此觀之則勞動黨在社會上隱有不可侮之勢力他黨決難無視其存在也

該黨因在議會不能活動不得不改變方向以發揮其勢力現在英國勞動黨爲獨立社會黨及勞動組合會議之議員委員會所合併渾然融合而成一體今日已無從分別兩團體之政見活動矣勞動黨與勞動組合以前在議會內之行動皆互相提携取一致步調自昨年以來其組織上發生大變化凡與勞動黨抱同一主義者皆可入黨其範圍甚廣蓋欲網羅學者政治家以爲他日組織大政黨之準備勞動組合獨立社會黨在組織上雖皆保留獨立團體之權限而事實上則在勞動黨大旗幟之下幾可謂之爲異體同身毫無區分今日英國勞動黨之所以隱然有威嚇英國政治的組織之勢力者蓋以其半面爲勞動組合也由統計言之一九一六年勞動組合之數約一•一一五個組合員人數約有四•三九九•六九六名其中屬於勞動黨者則有一一九個組合員二•一七〇•七八二名至一九一七年則組合有一二三個組合員有二•四一五•三八三名云英國勞動組合制度由來甚久異常複雜決非一言所能說明英國勞動組合尙有一極須注意之點者則其組合性質不僅爲產業上團體而已且更進而爲政治上團體也此爲英美勞動組合最大差異之點美國組合自身不選出議員且幷不屬於何種政黨而英國組合則旣有政黨關係復可選擧議員也

勞働組合之產業上目的首在限制時間增加工錢改善衛生狀態欲達此目的有同盟罷工之權利而現在則此種權利已擴張至政治上矣此爲勞動組合政黨化之結果無足深怪

今年以來英國各地同盟罷工之事幾無間斷其重要原因雖別有所在而勞動組合基本金豐富亦其一大原因據一九一六年統計所載其基本金達一〇•九二二•四三二磅皆由組合員所捐助者戰時罷工之事較少故基金之用途亦少蓄積數年遂成鉅款最近確額當達數千萬磅矣

最近數十年來能工多半失敗其原因悉由基金太少不足支持所致今日既擁有豐富之財力則其罷工之勢力亦過非曩日所可比要之今日英國階級戰爭已着着實現資本與勞動兩階級如何對抗誠世界最有興味之問題吾儕將由此得不少之敎訓也

瀕於破產之英國財政

▲大戰五年間之影響
▲歲出入相差一倍餘
▲七十八億磅之國債
▲破產與革命之兩途

▲英當局之警告　本年八月英國財政大部臣張伯連氏在議會宣布財政危機警告朝野從事節流未幾首相魯意佐治氏亦在國會爲同一之演說自是世人對於財政問題甚爲注意英倫報界皆用二號活字大書破產字樣據魯首相演說云本年國際貿易出入相差過鉅此後朝野非極力節流不列顛帝國必有破產之日云云又據某財政家言歐戰以來政府對於各方面之補助金獎勵金濫發愈甚國庫收入日見支絀而支出款項有加無已循此以往英國結果惟有經濟的破滅一途顧返觀社會方面嗷嗷待養養於國庫日見增多此種補助金獎勵金一旦取消則數十萬失職之工人兵士勢必挺而走險惹起政治上之大革命故目下大英帝國前途實處於破產與革命之境域進退殊覺爲難云云

▲虧短二百萬磅　此等論調不無過甚之處然按之英國今日實情實有不能樂觀者查英政府今日支出金額每日達四百五十萬磅以上而收入僅二百萬磅支出大半皆取資於公債債務逐日加重至今年會計年度之末將達十億磅據英政府本年度支出預算共十四億九千百萬磅按之過去財政經驗至本年會計年度末必達十七億磅而從收入方面觀之國庫所有餘金殆已用罄本年春間　英政府　募集五億磅之戰勝公債以資填補然不及三個月盡已費去普通公債目下募集更難不足之數　惟有仰　助於外債

▲戰時利益稅減少　英政府預算收入共計十億二千一百萬磅其中二千一百萬磅爲臨時收入係戰時堆積國庫中之貨物拍賣而得者據財政大臣聲明政府食糧賤賣之償可達七千萬磅然此種收入畢竟爲臨時的進欵非恆久財源今日政府所靠爲恆久財源者惟戰時利益稅然今日徵收之額不及戰時已減去四成且罷工風潮發生之後產業界已不及前此之繁榮此後戰爭利益稅欲徵收四成尙恐不可得故目前確靠恆久的收入不出七億磅以與十七億之支出相較相差愈甚

▲國債增多十三倍　此十七億之支出按種類計之大約如下

減債基金支出	一•〇七七•〇〇〇磅
軍事費	一•八七四•〇〇〇
小計	二•九五一•〇〇〇
其他政費	一•四九一•〇〇〇
總計	四•四四二•〇〇〇

據上表觀之英國每日支出實達四百四十四萬二千磅之鉅額其中大半均係借債爲生據債務方面言之戰前英國國債不過六億四千五百萬磅減債基金及利息每年不過二千四百五十萬磅今則不然國債總額達七十八億磅減債基金與利息每年將近四億磅僅由美國及坎拿大所借金額已不下十二億七十八億國債中英國轉借與印度及其餘海外植民地者將近十八億然此中對俄借欵不少此等債權能否收回實大疑問此英朝野所以深爲憂懼者也

（未完）

宣布密約消息

▲北代表秘書處之通告

大陸報云據北方和議代表團秘書處昨晚（十六）所發出之通告稱王揖唐昨已接到中日間所訂之各項密約及借欵合同副本並得訓令與唐紹儀討論發表方法按宣布密約與借款合同殆可視爲中央政府對於全國人民之壓迫已示讓步而與日本分離控馭北京之軍閥派已俯從因鄰邦任意侵略而覺悟之民意云至此項文件將如何宣布則須由北代表探詢唐紹儀之意見後決定之王氏昨接此項文件後即於前德國總領事署召集會議•北代　表咸到決定如此辦理云按南代表曾要求發表此項文件北方初時拒絕不允然今既已覺悟則我人之去和平又近一步矣至於北京政府之覺悟則可於昨晚所得京電見之

字林報云王揖唐氏之秘書於昨晚發表一重要之通告其影響所及當可使國內和平會議之情形爲之明瞭而其通告中所云則爲北京政府已將中日間所訂之各項密約及借欵合同副本送至上海大約將與以發表云通告文曰　北總代表王揖唐頃接中日間所訂一切密約及借欵合同之副本即南代表所亟請發表者王即召集各分代表於星期四日午後在前德國領事署開會討論此事會議結果北代表團一致議決於日內派全體分代表往見唐紹儀請表示對於發表手續之意見云云按我人日前已知日本政府願將一切密約及借欵合同全行發表故昨日通告亦殊不足爲異也雙方分代表關於此事之談判早已在進行中北代表曾向南代表建提議出以密約副本送交唐紹儀之辦法三條請任擇其一即由南代表報告唐氏其辦法如下（一）由王揖唐　親訪唐紹儀交　付之（二）由王氏以書送交唐氏（三）由北分代表送呈唐氏而唐氏於此項建議則謂彼今已不復爲總代表請選與廣州軍政府或商業公團五十二聯合會商議按商業公團新近曾致函王氏幾同於哀的美敦書謂王氏若至今日（十七）仍無覆函聲明北京政府將發表一切密約及借欵合同則當開一國民大會要求　王　氏離滬云

天　中　氣壓　溫高

冠蓋往來

今日英美金行情

銀錢行市（十月二十日）

北京正劵交易所表

船情一覽

新德國之宗教教育

▲卡特里黨與社會黨之妥協

德國現內閣係中央卡特里黨同社會民主黨多數派底聯立內閣即國會方面也是這兩黨占政府多數黨底形勢將來或者民主黨加入亦未可知但自六月迄今凡諸改革皆由兩黨生出

中央卡特里黨雖不同法國卡特里黨那樣保守但因教義關係仍不免尊重舊習務在保存德國舊制度反之社會民主黨則原係急進的欲立刻實現馬克思之理想使制度一新所以兩者常常衝突又恐以爭執之故至於喪失政權不如互相推讓互相調和以故此次新憲法並非一個精神始終貫徹實係兩個精神兩個觀念交錯而成

兩黨妥協底明徵就是學校底宗教問題原來德國學校底宗教教育如義務的教育為普魯士學制凡學校必當教授一門宗教不管新教卡特里教猶太教均可兒童必練習其公認宗教底課程總之像法國第三次共和底時候那樣不帶宗教氣底學校德國是沒有底

但是德國這回革命後那些『人民委員』同宗教總監『何甫』曼商量停止學校底宗教教育誰知自一月至三月中間限麥爾國會接受六百萬署名底請願求在限麥爾底國會要求於公立各學校仍維持原來底宗教教育後來又在伯林質問六千名底兒童及至他們商量父兄之後其願停止宗教教育者不過一十名這個問題在限麥爾國會中遂大起紛爭政府黨幾乎分裂中央卡特里黨拚命要維持宗教教育而社會民主黨欲實行『衛爾休德』宣言書中諸改革必欲建設不帶牧師氣底學校兩黨競爭甚烈卡特里黨遂拿出小邦分離主義來做擋箭牌聲言要建立卡特里共和國於『衛斯特華里亞』同上『西列幾亞』等地用為恫喝政府恐怕他們決裂趕緊尋出妥協案即內務總長『達威』氏(社會黨)亦大變方針主張無論何如必維持中央黨同社會黨多數派底聯合云

兩黨領袖纔把這問題勉強解決就是宗教教育仍然維持原狀但不帶從前強制的性質父兄可以自由決定其兒童須受宗教教育與否又因卡特里黨底讓步採用『一律學校』不分階級底原則又不能反於教師底意思增加宗教課程等項國會亦贊成其議妥協遂成

教育問題同宗教問題在法國第三次共和底時候曾為政爭之原因現德國共和國亦不能逃此問題底紛擾而他一方社會黨獨立派因此攻擊社會民主黨謂其不能貫徹主張保守黨亦在詰責卡特里黨底妥協民主黨也在鬧不滿意這又是新德國糾紛底一面

杜威博士之講演

▲教育哲學　(四)　(伏廬筆記)

我前次講過教育的三大部分第一是社會就是教育的目的第二是學校和學科就是中間一條過渡的橋第三是兒童的生活和本能就是教育的起點并述這三部分當中教的人每每容易偏重第三部分而看輕第一第二兩部分使學科成為孤立的東西與將來的社會無關與現在的兒童生活也無關上一次提出方法來用(一)遊戲和(二)有組織的運動引起兒童的興趣和本能使他能自由發展今天繼續再提出兩種方法就是第三『做戲』(Dramaization)第四『工作』(Work)并說怎樣能使他與學校聯在一起

先講『做戲』兒童的心理與戲狠有關係人類的意思影像當中有一種要向外表的現勢即成人也是如此喜了要笑悲了要哭除非故意鎮靜以外平常沒有不向外表現的兒童的意思觀念影像都是具體的居多所以格外容易于他的言語上指使上容貌上表現出來遊戲單從動作表現做戲也是一種心理的表現不過較有條理一點兒童每于言語指使容貌上表現出來所以我們可以利用他使他表現他的知識意志或感情

從學科裡面選出幾種最容易用做戲來幫助的如文學歷史及人文地理都是與人類社會狠有關係的學科文學中的小說和故事都可以用戲做出來的人文地理中的人情風俗習慣也可以用戲做出來的至于歷史更沒有不可用戲做出來的了不過我用『做戲』這個名詞似乎右重一點因為平常人總以為一齣一齣一幕一幕的纔可以算『做戲』其實(Dama)這個字在希臘裏本來不過是『做』字的意思倘兒童的程度夠得上把有頭有尾的戲做出來也未始不好不過我所講的做戲卻近于希臘文的原意思是廣義的做戲並不是限于一齣一齣的不過把歷史事實分別担任逐段演出來罷了故事小說人情風俗都是如此總之要使書本子上的東西能有一種動作的表現使兒童把自已看作書中事物的一部分並不是說狹義的一齣一齣的戲劇家所演的戲

用演戲的方法幫助學科其最顯明的利益就是使兒童有趣味我上次已經講過我們這種教育方法並不是怕他學得苦了加點糖還不是重要的目的最重要的是使他有知識方面的作用第一能使他設身處地知道他自已就是戲中的人物戲中的悲歡離合彷彿是他自已的悲歡離合我們成人平常看戲也是如此看好的戲往往好像台上台下合而為一所以兒童在做戲的時候做的人固然自以為戲中的一部就是看的人以自為戲中的一部古代的人都彷彿當作同時的人歷史的事也彷彿當他自已的事這種輸入知識的方法比那空講日球月球這種乾燥自然覺得格外親切有味就講道德方面從前的種種格言式教訓式的方法收效狠少倘能用演戲的方法輸入道德教育收效一定比那種紙上空談的道德教育為大我從前講過道德教育應該要先從行為做起現在不得已而思其次從做戲的行為上也可以養成道德的習慣第二知識方面的作用是可以引起兒童有選擇的能力和安排的能力一段故事裡面並不是都可以演出來的于是選擇出最有精采的一部分這一部分當中又不是個個人相宜的于是你做這個我做那個但這還是個人方面等到選擇定了于是大家商量怎樣安排怎樣說法怎樣做法那一句話那一件學應該不要然後做成聯貫的戲總之能使他們有選擇安排的能力及共通的精神倘弄壞了大家負責這樣不但使兒童有被動的吸收並能養成自已活動的和選擇聯貫的能力

第三個作用可以使兒童的知識影像格外明瞭正確平常教習發問兒童照書中回答即使不錯也是狠容易的但倘要他實地做出來那就非懂得一字一句的意義和名詞所代表的事物動詞所代表的動作不可

前後第四個作用就是能養成社會的共同生活的習慣課堂中你做卷子我做答案都是單獨的一到演戲的時候大家的言語動作都要互相照應成功失敗是大家的事不是一個人的事以所能養成通力合作的精神不但淺而易見的使兒童有趣味罷了

次講『工作』工作也可以利用來與兒童的生活經驗發生關係我們先問問工作是什麼工作與遊戲的區別是什麼我們所以叫他做工作不叫他做遊戲其根本不同的地方就是他的目的在要造成一種看得出的可以留存的出產品不像遊戲的單使兒童有興味有動作罷了兒童倘有想留下一點結果的意思不但玩玩就算了這就是從遊戲時代進到工作時代來了不過工作與遊戲在兒童眼光裏區別不大甚嚴往往我們成人認為極苦的事件如賁飯燒菜等大家都不要幹要使廚房去幹的在兒童卻極喜歡并極有趣味當作一種遊戲差不多這一點也是應該注意的

剛才講過工作與遊戲的區別此刻再要講的工作與功課也略有不同功課也是Work但他有自上而下的意思有用教習的威權壓迫出來的意思我所謂工作是自動的與兒童的心理聯貫的能發生一種出產品的工作與自上而下用教習的威權壓迫出來的工作截然不同又與強迫要做不做要罰的『苦工』(Drudgery)也截然不同

這種不但有興味有動作并且有結果的工作在教育上的利益據我看來第一因為有實在的出產品就是開始教兒童做事有目的一切動作都集中在目的上一切精神都貫注在目的上第二對于材料須有選擇的方法與手段處處須與他的目的互相照應可以養成一種判斷的能力現在的學校專造出許多無用的人才就都因為沒有判斷力而且他的方法手段與目的不能互相照應的緣故倘能經過這種工作一定於知識上有狠大的益處

不但如此所最注意的是在借此輸入有用的知識甚而至於高深的科學知識譬如植物學現在中學堂裡教的總是科學家最後研究的結果如學名什麼普通名詞什麼屬於什麼類什麼門什麼種什麼族這種乾燥無味的教授當然不能在小學裏教即使教了至多也不過記得許多名詞或再多輸入了也不過拿到真的植物能辨別出那一類那一種那一門那一族罷了我們倘借工作的方法輸入知識兒童一定狠有趣味如種花種樹這等事兒童都是極喜歡的有許多植物在短期內可以看出他的發芽長成開花結子教習便隨時隨地教以種種有用的知識甚而至於複雜繁難的科學知識

譬如種花拿種子放在泥土裏或濕棉花裡或吸水紙裡都會抽芽但種在濕棉花裏的芽便比種在泥土裡的短種在吸水紙裡的又比濕棉花裡的短後來吸水紙上濕棉花上的待滋養料一完都漸漸枯了種在泥土中的卻發生滋長以至開花結果因此可以教他所以然的道理如日光水分熱度土性肥瘠以及肥料選擇等等這科學知識平常不能用以教中學以下的學生一用工作的方法便容易輸入了

倘科學家考查生物的生長要費許多少能力于是把南瓜的外面套上一隻木箱上置計算重兩的碼子看他穿破箱蓋的能力有多少這種試驗兒童看了以為植物生長的時候竟能舉得起多少重自然覺得狠有興味因此可以教他凡是營養料能製造出狠大的能力的道理再推及於人類的能力也由於營養料造成的又如植物在生物界是怎樣一個地位他怎樣營養料生長人又怎樣當他做營養料這都是狠高深當學問借了工作的方法便可以盡量輸入了

科學的教授在高級學校裏近百年來經了一大革命就是添出一種『試驗室』的新方法物理化學等等學科都有試驗室可以實地試驗他的根本道理與我們所講的道理完全一樣就是要使學的人不但得到書本子上的學問還要使他自已的動作參加在試驗裡面看出某種試驗是否能得與學理相合的效果這就是用試驗的結果來證明學理的方法既然高級學校添了試驗室得有狠大的進步我們可以覺悟幼稚園及小學也應該與高級學校打通有一種試驗的精神我狠奇怪人類發生自然科學何以這樣的晚人類的四周都是自然現象本來早可以發生了何一直要等到最近的百年呢據我看來自然科學所以發生晚的理由在於人類觀察事物有了一點常識便不肯再去觀察只是用耳朵當眼睛去聽別人家講的道理或自已閉了眼睛去想出道理來要補救這種弊病我想倘能把我們所講常常用結果証明學理的試驗方法或者科學的發達因此可以格外有點進步

以上所講四種方法——遊戲有組織的運動演戲工作——我們已經把利用兒童的本能和生活做基礎的道理講完了但這還是教育三大部分之下次再講社會與學科兩方面　(完)

留法勤工儉學之實驗說

昨日有留法勤工儉學實驗者梁君愜久投書本社述實驗談甚詳茲特錄載于左以供有志赴法者之參考

法人生活程度之高為各國所公認惡檻褸而喜新潔大有球米桂薪之概但游手好閑者絕少老幼男女各有其業雖云以農業立國然其工業亦極為發達鐵木工冶金機械修飾品與飲食品等工廠遍地皆是機械精巧舉凡一切費力之工作均可以機械代之故無論男女老幼體質之堅強與否皆可隨已之所好而工作焉

工廠之有無可以判斷其地之繁華與否有工廠之地咖啡館飯館比戶皆是以應工人之需要也蓋自歐戰以來抽稅太重百物既因之昂貴平常每飯所需約三四佛郎烟酒尚不在內統計法人至少亦必須十餘佛郎吾儕在家既非豪富出國又遠邁重洋設不苦工勤讀何以自存乎此次來者現已分散各處均各湊十餘人或四五人自已起火輪流值日每日三餐或二餐一菜一湯白菜豆腐為多滋養料既豐又頗適口也

吾既敘過儉學的實況茲再進而說勤工情形第八次來法者百二十餘人除大多數入學校外共四十餘人均陸續入工廠茲由各同學來往信札略述各廠情形如次

第一次十八人入治膠工廠其地即La Rochelle Police charfnte inferier初入廠時每日工資十佛郎至十五佛郎月餘即增至十五佛郎至二十佛郎矣各工廠廠主對於華工之誠樸耐勞非常滿意預備宿舍非常整齊並許設立法文專班以贊助法文之不足者並致信李先生石曾對於初次來者異常稱讚云

第二三次同時均入廠鐵工地名為Societe c etre mtaeugiguea Frogs(gsere)此次為十一人每人每日十一佛郎訂一年之期限房屋家俱均由廠中預備各項器械極為完備並允工資隨年增長者也

一次為六人入一鐵廠地名Gopangnie Chimigue su sud onest每日八佛郎純為學習性質每日八小時且有工頭指導除生活費外亦可賸六佛郎也

第四次八人仍入治膠工廠以廠主極表歡之迎故也各廠作工時間皆八小時預料每人每月除衣食零用外平均可得百六十佛郎既可練習技藝又可證驗學理非一舉兩得之事乎邦人君子其注意焉

以上所說俱係同人現在的情形茲再略述來法之大略與對於法人之觀感未出國以前對於路上困難頗生阻碍但就余個人此次之經驗言之實無庸畏縮也所謂言語不通飲食不同船上頭暈等事皆不足慮唯出國時必須有護照耳然華法教育會內均可代辦

至於瑣屑事項儘可看蕭子昂先生的游歐屑談此篇載在國民雜誌之第一卷內言之頗詳也

至於法國天氣是人人皆知的和煦宜人不受嚴寒盛暑的苦痛而且山清水綠草木四季不凋六七月間好似吾國之春日居住此地不惟身體異常發舒精神亦異常活潑也

至於法人習俗則特為重視工人每遇過節工廠均行停工法國節假亦有數十日益以禮拜日照例休息此足見西人之不肯輕蔑勞働家也

法人生活程度甚高無論貧富貴賤每日三餐或四餐每餐格外有咖啡水菓舉國上下其不嗜飲上而總統下而庶民食料大抵相同即一家僕主飲食亦一概相同主人命僕作事必先曰請作後必云謝謝僕對主人亦然陰巷狹街所遇無論男女識否必云Bon your由是可見其自由平等之一般矣

復次則無論男女均賦相當職業猶以女子作事為多上自政府各院下至商店生意舖各工廠女子均占其大半西人之重女權豈無故哉較之吾國婦女多半為家務纏身者不可以道里計矣至其父子兄弟各不相依成人後即自已單獨謀生活贈與之事與朋友同又與吾邦大異者也

日俄短期新借款

▲無孔不鑽

東京消息云渥木斯克政府所設立之銀行與朝鮮銀行正金銀行之借款商議業已成立本月七日渥木斯克銀行代表塞金氏已與兩銀行代表簽字正式合同借款總額二千萬元日金朝鮮正金兩行各擔一半償還期限十五個月利息年七厘渥木斯克銀行以金塊二千萬元為担保不日可交兩行接收云

大連與京津之汽車比較

大連通信云現在大連所有之汽車共有一百四十五輛開大連之有汽車不滿十年已達此數乘坐者以花界人最多大抵出租者多而自用者少查九月底北京所有汽車六百二十三輛而天津僅有三百一十四輛京津之汽車自用者多出租者少此不同之點也

上海之罷工風潮

上海自三新　上海兩紗　廠罷工之後罷工風潮傳播各工廠極速最近復有漆業銅錫業工人罷工之舉茲將其詳情分誌于左

▲漆業罷工之通告　上海漆工要求加增工資議定不達目的惟停工以待解決業董方面仍然堅持瞎請訟棍王某及各大店主之財力雄厚者在四馬路顧姓漆木作內密秘會議阻遏加資並運動官員用強壓制將為首之工夥治罪適被工夥探悉前情大動公憤昨晚又在福園開會到者咸謂代表儒弱以致業董店主仍欲假官廳探捕之權力以為壓制會之策吾等為生命關係萬無坐以待斃之理自應即日暫停工作齊集薛弄底本公所候議每日九時准到祖師前進香祈禱和平解決以維生計茲錄通告如下敢者吾同業連次要求各店東豁免宕帳照泡立水工資議加實因生活程度日高每日所得工資二百餘文父母妻子皆將成為餓莩雖經代表用各種和平方法要求未得各店東之允准因此計窮力盡無法可施即以全體名義呈請縣長顧念工夥生計困窮請求維持已奉批准訓令業董轉勸各店主協議加給然欲謀公衆生計雖得店主歡心進行日久難決仍無定期懇求至今方有開議之望再四籌商定於明日起凡在同業衆夥友一律齊集公所靜候業董訂期雙方公議要知此次請求加價悉照文明規則進行務望遵守和平秩序不得有所紛擾如有違背要挾鬧事等情當扭至公所從重處罰此布漆業公所全體工民通告

▲銅錫工匠要求加工資　南北市銅錫作工匠共有二百餘名亦因米珠薪桂逐日所得工資每日祇一角四分或一角六分八分等數入不敷出遂於中秋節後(即十六日)起紛紛要求作主增加各作主計華英美法各界共有六十餘家遂邀集磋商之下未能作決各工人於前日同盟罷工靜待增加而該業之上尚有銅錫店南北共二百餘戶向之磋議決分解各作主與作工人舉出代表二人定於十七日至西門外斜橋首銅錫所崇春公堂內開會集議到者計二百四十餘人該業董事蕭國簽因事未到遂由各作主與工人代表互相集議現在米珠薪桂百物昂貴各工人所得微細入不敷出係屬實情遂決定如老師務者向日工資一角六或八分者以後增至每三工洋一元倘初滿學徒每日工資大洋二角如有外出生意(即臨時雇出作一天或兩三天者不在此例)雙方允准遂宜告各銅錫店各作主工人等一體遵照辦理旋即散會分別而返並分各工人一律照常工作

時評

孔誕感言

昨天是孔子的生日·各處多放假·我們還是不休息·並非反對孔子·也不是不尊敬孔子·不過我們是有界說的尊敬·不是無條件的崇拜·

孔子是我國歷史上的中心人物·所以應該尊敬·孔子也不過是歷史上的中心人物·所以不可『無條件的崇拜』

古人也是人·今人也是人·聖賢豪傑都不外是個『人』·人的生命智識·是有限度的·世界的變遷流動·是無際涯的·凡一切是非美惡·都帶有幾分時代性·要拿一個人的言行來做千秋萬世的模範·那是萬萬不合理的·不合理的尊敬·便是迷信了·迷信的結果·就沒却了自我的人格·純然居於服從地位·對於被尊敬者不敢起研究心·無論如何·不能超出他的範圍·中國的學術思想·所以老不進步·就是這個原因·孔子的學說·所以牢籠人心如彼其久·也是這個原因·這却不是孔子的壞處·是後人弄壞了的·

孔子的學說·在他那時代·是很有價值的·現在還有研究之餘地·我們應該拿歷史的眼光去尊敬他·不過他那時代與現今不同·研究與服從有別·尊敬與迷信·不是一樣·這個觀念·要弄清楚·總而言之：

孔子生在二千餘年以前·現在要把他的學說完全拿來應用·是不對的·

我們生在二千餘年以後·要拿現代的是非去批評孔子·也是不對的·

我們不可作他的奴隸·也不可忘了他的價值·

這就是我們尊敬孔子的界說·

預報

觀象台　十二月二十一日

微

風向　多北

風力　六千八公尺

▲東站來京　伍連德　良揆　毓朗

▲西站出京　張鋼宸　趙泰元　陳錫武

▲西站來京　趙玉珂　陳廷訓　張鳳鳴

十月二十日

▲[illegible]銀行　(十月二十日)

美金　開盤一〇〇·九八　收盤九六·九〇

英磅　開盤四·〇〇　收盤四·〇二

▲花旗銀行

英金磅　開盤四二八·〇一九　收盤四〇六·一〇六

美金元　開盤一〇一·九三二　收盤九七·五六六九

電匯規元	六四	小洋	一二
見帖票	二四	愛國公債	
現洋換銅元	三八	大條	六三七五
中鈔換銅元	六六	先令	六八五
交鈔換銅元	六六	三年公債	六〇五

三年公債	六一六	六二五	六一六	六二五
四年公債	六三五	六四九	六三五	六五五
五年公債	五五	五五	五五	五五
中行股票	八三	八三	八三	八三
交行股票	五七五	五七五	五七五	五七五
漢治萍	二九五	二九五	二九五	二九五
招商局	一〇七十兩	一〇七十兩	一〇七十兩	一〇七十兩
北京電燈	三九	三九	三九	三九
自來水	三二五	三二五	三二五	三二五
[illegible]	六二五	六二五	六二五	六二五

奉天

大古　由大沽往上海　十月廿五日

中國銀行廣告

本銀行於民國元年成立法定資本金六千萬元已收資本金一千二百二十七萬九千八百元公債金三百一十九萬七千四百餘元自開辦以來得蒙社會信任營業日見擴充設總行於北京各省設有分行號所本行為中華民國享有中央銀行代理金庫發行鈔票募公債經收關稅等欵之特權並經理匯兌買賣生金銀專接往來定期存欵抵押放欵現期票代收各票以總銀行萬有一切業務無不異常克已手續敏捷收取匯兌等費格外公道茲將本行及各行地點開列於下

總行（北京）（分行）（京區域）兆海浛　北通州
雲　涿縣　霸縣　牛欄山　宣化　直隸　天津　保定
台　靜海　勝芳　那臺　唐山　大名　涿鹿　蔚縣　東三省
奉天　吉林　黑龍江　營口　遼東　黑河　新民　延吉
哈爾濱　大連　安東　鐵嶺　錦縣　西豐　呼蘭　長春　洮南
海倫　寧古塔　遼陽　扶餘　公主嶺　蓋平　綏化
湖北）漢口　宜昌　沙市　湖南　長沙（江蘇）上海
南京　蘇州　揚州　鎮江　無錫　徐州　南通縣　清江
浦（山東）濟南　青島　煙臺　滕縣　臨清（山西）
太原　連城　新絳　大同　河南　開封　周口　許縣
廣東）廣州　香港　汕頭　瓊州　北海　鑒周　佛山
大良　福建　福州　廈門　泉州　漳州　三都
（浙江）杭州　紹興　湖州　嘉興　溫州　寧波　蘭溪
餘姚　海門（江西）南昌　九江　贛州　景德鎮　吉安
（安徽）蕪湖　安慶　蚌埠　大通　屯溪　六安
（貴州）貴陽（綏遠）歸化　包頭鎮（察哈爾）張
家口　豐鎮　庫倫　恰克圖（陝西）（四川）

北京開成豆食集造所

監造人巴黎遠東生物學會主任高陽李石曾
法比政府特給最優等獎憑金章

裝製精良　攜帶利便
餽贈禮品　最為特色

豆餅乾　豆精乳　豆咖啡　豆腐乾　豆麵包　豆酥餅　豆菜餃　豆細點　豆蛋　豆醬餅　豆酥糖

種類甚多不及備載
豆精三十瓶現洋一元不滿者每[illegible]瓶[illegible]子伍
發行所宣武門外大街七十五號門牌
電話南局一千零九十一號

少年中國

（婦女號）

十月十五號出版

大學開女禁的問題
論中國家庭□該改組
中國婦女問題！圈套！解放！
我對於婦女解放的計畫—我們入進行之方法
讀範家庭×社會進步的中心
少年中國的女子應該怎樣
婦女問題雜談十一篇
秋夜
與本會會員論婦女問題書
答MR女士
少年中國學會消息

胡適　吳弱男女士　王會吾女士　鄧春蘭女士　黃藹女士　潘紉秋女士　祉□員　黃玄譯　MR女士　王光祈

▲總發行所北京馬神廟東口松公府七號蘇甲榮▲代派處北京國立大學出版部上海亞東圖書館每冊一角全冊一元外埠每冊加郵費二分

杭州劉文光命相專家來京

現寓北京前門外西河沿路北泰安樓十五號電話南局七百六十二號

奇效立

凡入患面斑粉刺赤鼻等症均由陰虛火旺遂主是症此藥功於清潤若抹於患處隔夜即無形消去功效之

愈止

此七神丸係英國名醫博士精良專治五淋赤白濁等症試服三日之定見功效

生毛

此藥功能營養血液發生毛髮凡病後毛髮脫落及血虧髮枯之禿者試驗

斑點藥

瘢之一症有男女患瘢者實為婦女美觀之缺點此藥專治黃褐色斑點等症

拔毛

鬚髮為人美觀何須拔去然生長太低及不應生毛之處以生毛為障礙

美容大王

此藥擦之能令皮色潔白肌膚嫩膩凡面皮粗黑皺紋者用之

花柳聖藥

花柳毒症一經傳染極為險惡此藥一服小便頓清

外埠函購外加郵費　二角匯兌不通郵票代金按九五折算　總經理處

浙江陸春陽命相專家

刻所相均當代偉人上至大總統各部總次長外督軍省長新學大家紳商女學各界
方至數萬人莫不當機立應一時名譽頗震南北皆知前去兩年宦游魯豫奉吉等省
已相返京凡政軍學各界如有懷疑待決者幸勿交臂失之現寓西河沿福來店候

介紹人　呂調元　張紹曾　沈銘昌　孟恩遠　龔才朗　鄭家既

陸春陽先生浙人也向在江浙滬瀆精研命學相術每遇中外名士署加品評談言悉中由辛亥來北照定價七折

安徽法學社廣告

北京棉花八條第三號　上海新署南首鴻運里第四十三號

四版法律叢書　即熊編京師法律學堂筆記上年法官考試有試數道為各種法律書而所無而為是書有獨有故平日於是書研究有素者應試時獲莫大之利益全書廿二冊十二元分售價目如左

民法　四冊　三元
商法　三冊　二元
法院編制法　一冊五角
民事訴訟法　一冊五角
刑事訴訟法　一冊五角
破產法　一冊　三冊
監獄學　一冊　一元
國際私法　一冊　三角
國際公法　一冊　一元
法學通論　二冊六角
行政法　三冊二元
憲法
刑法　二冊二元

經濟學　一冊　三角
財政學　一冊　三角
新出版檢察制度　二冊　一元
新出版彙批史闕　三冊三元八角
現行刑事法規大全　二冊二元五角
熊氏判牘　三冊　二元
京師地方審判廳判牘彙編　四冊三元
國際訟訴條約　一冊　四角
約章新編　一冊　六角
現行法律解釋編　二冊　二元
以均照定價七折

中華匯業銀行廣告

批准立案額定資本日金一千萬元專營內外匯兌並辦理往來存欵定期存欵抵押放欵貼現放欵單押匯買賣生金銀以及銀行一切業務無不克外克已祈各界賜顧是幸特此廣告

總理陸宗輿　專務理事布內常次郎　京行總經理楊德森
地址東交民巷西口戶部街　營業時間上午十時起至下午三時止星期六上午十二時止
總理電話東局四百五十九號　京行總經理室電話東局二千二百七十四號　東局二千二百七十八號

通匯地點　國內　上海　長春　奉天　天津　漢口　大連　九江　福州　廈門　汕頭　廣州　香港
國外　東京　橫濱　大坂　神戶　門司　長崎　朝鮮京城　倫敦　紐約

本銀行奉財政部

◉特別注意星相名人

成都歐陽中齋先生少從宦湖湘即善研究卜筮命相之學浪游南北歷驗不爽未嘗以術自鳴觀其長安賣卜一字具寰才不遇民國光復先生任粵帥左更差愴懷時局竟能擺脫來京重羅市上陰相天下士冶別有懷抱者歟同人相識有素前往問津者中肯於卜課剛斷尤為奇驗論者謂為今日之始布君平洵不誣也有過訪者早八鐘後午四鐘前到包頭章胡同八號盧廣庶不交臂失之卜課五角大洋一元命相合參起碼二元女賓枉顧另有先生夫人招待徐詳潤洛

介紹
張敬堯　姚震　秦樹聲　丁道津　周家彥
龔心湛　王樹　夏同和　李準　李穆
熊希齡　汪詒書　胡叔穎　王鑄人　方仁元
汪大燮　吳鼐　吳煦　劉慶鏗　蕭方駿
謹啓

荒地出售

茲有黑龍江慶城縣上等腴荒一段計長十八里寬八里至五里不等南界依吉密可通木牌北鄰煤鑛森林交通便利四周多已開墾現擬全段出售價值從廉企業大家如欲購買西河沿鹽業銀行或相胡同明明印刷局面議

北京寶華樓廣告

本樓特精美璧表墜彈簧圖章篆刻粹妙並各種銀項練名目品新發明寶華樓蘭銀器烟盒文玩婦女裝飾珍珠掛花美術裂飾繁多請賜顧選購是日至盼
大柵欄電話南局七百十八號
護國寺電話西局一千一百六十九號
寶華樓謹啟

耳鼻有病者鑒

宣武門外首善醫院新添耳鼻科聘德國專家担任每星期一三四日午後四點至五點半診治

交通銀行廣告

本銀行自至今設立以來越十已前清年額定資本金庫平銀一千萬兩年盈餘公債達二百餘萬兩總行設在北京分行設各省計匯有七十餘處國外各行三處此外另有代理及兌換機關多處專辦各項已兌活期定期儲蓄存欵抵押放欵貼現期票代收客票及他匯業實業等銀行一切業務並奉政府特許有發行鈔券代理國庫及經募公債等特權凡與各界

新華儲蓄銀行

公共儲金

十月二十日為公共儲金第一期開獎之期敬請各界貴臨參觀

地點　中央公園社稷壇大殿

時間　午後二時起

入場　自午後十時至四時

任人入園參觀園門有人招待無須購票

經驗靈藥或免試遽驗

耳鳴耳聾丸

若蟬鳴百治不效急服此丸至五服立覺清字號價目同下謹防假冒購藥請君注意

此丸專能升清降濁通關開竅凡怒傷肝飢飽傷脾以及濕痰上壅鎗砲驚震病後諸火虛氣上升耳聾頭目眩暈常聞風聲樹響氣下降濁兩竅俱通耳音清亮

偏墜疝氣丸

酒或用薑蜜送下立止疼痛靈奏奇功兼治每料價洋四元外埠函購外加郵費二角

此丸當能舒肝煖腎祛寒化濕凡偏墜氣上下串痛左右偏墜小腹有形久而不消其涼如石其硬如鐵疼痛難忍者急服此丸引用時發時止腎囊潮濕虛寒等症尤妙謹防假冒

德生堂開設京師正陽門外虎坊橋東路南　本堂並無寄售分設

驅毒滅菌大將滋露丸

五淋白濁之症本極尋常世人患此每每忽略故有數年不愈者其劇烈異常者苦其服則時止時發痛苦明不治若斯淋之門藥此所救也試用之內服

濁者五好酒色媚蠱色欠阻心腎新損精關不固毒菌蘊積約非用引達精管之藥不能速效新發者服大將滋露丸不能挽救也

▲價金大盒一元小盒六角▲總售處大柵欄亞康大藥房東四六條口外瑞豐藥房地安門外代售處觀音寺華歐中英大藥房東安市場瑞華藥房外濟生藥房

克司而門車佈告

美商懋公洋行

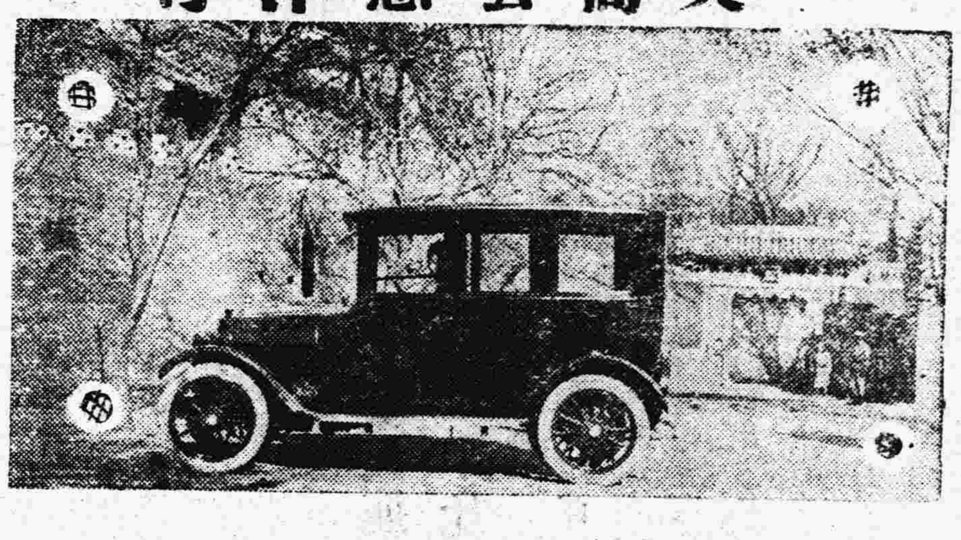

本行經售之麥克司而門轎子汽車乘坐穩便行駛敏捷價目克已早為西人士賞識如蒙驚臨參觀無不歡迎

北京寓東單三條　電話東局一九四
天津寓法界五號　電話一一一

中原金珠店

◀北京香廠電話南局五九二號▶

鑽
寶石眼
式光鑲鏡圖
金樣珠嵌時章爵
銀新玉表簪鼎瑯皿
首飾環瓶藍
飾卣

大　紀
餐物　一念
席玩寶　所應獎
章全　製俱
低各　潮短
難　小保品
換

諸
備君價
篇舉光格請
幅實顧從試知
廉購無
用安
言

有肝胃症注意

格蘭士 健胃平肝定痛丸

夫肝胃之症男婦患者最多其得病之原因不外乎七情六鬱飲食失節而已（論肝經）肝者大有將軍之稱其性猛鋭人之志欲不遂在所難免偶觸抑鬱則盛氣勃發暴怒傷肝重者牽動全體而肝症多由于此（論胃經）胃者有倉廩官之號容納五穀脾主消化人之思慮傷脾如多食油膩厚味飲食無度或恣嗜生冷之品寒氣凝結或醉飽入房皆傷胃之原因人之肝胃受傷飲食起居失其常度則百病叢生也本醫于肝胃之症參考古今中外之學理發明此藥經驗有年功效卓著勿論男婦老幼遠年食失節而各症皆可除根此藥性味和平不寒不燥服之大能健養脾胃解難免偶觸肝止痛洵為肝胃之至寶也

▲主治▼

▲男婦老幼 ▲胸膈膨滿 ▲四肢麻木 ▲氣鬱不舒 ▲肚腹脹 ▲煩躁焦急 ▲嘈雜倒飽 ▲二便不利 ▲飲食不思 ▲堵塞不通 ▲肝氣上冲 ▲心慌心跳 ▲婦女肝風 ▲瘀血凝結

▲治▼

暴怒傷肝 兩脅刺痛 腰背抽疼 中脘不快 週身串痛 心胃作痛 嘔吐噁心 噯氣吞酸 夜不成寐 五噎十膈 眼目疼痛 頭暈眼黑 氣癥血瘕 痞塊作痛

（服法）另有詳細仿單

外埠函購勿論藥多寡外加郵費二角

價目 每大盒大洋壹圓 每打十圓 每小盒大洋五角 每打五圓

總批發處 東四六條瑞豐大藥房

經售處 東安市場瑞華大藥房 前門大柵欄中美大藥房 觀音寺中法大藥房 西單牌樓中英大藥房 英美大藥房 屈臣氏藥房 華美大藥房 華英大藥房

腎虧體弱

請服樂山補腎壯力丸

朱少泉君之證書（來函照錄）英文專門畢業學員 前女子法政學校教員

余在英文專門學校修業數年苦心攻讀不免用心過度自壬子畢業後又為法政女學約充教員在校年餘積勞成疾以致多困少食週身懶惰余並未介意繼而行動氣喘四肢無力形容枯瘦遂退職就醫偏約中西醫士診治無如服藥罔效支持月餘漸漸欲入勞症經友人待希三君賜贈樂山補腎壯力丸一瓶彼時自知疾重恐此藥亦難挽回然又幸良友之心始試服之藥盡頗覺見效即購一打接濟吞服藥未告罄病已若失 **樂山補腎壯力丸** 豈不愧起死回生之靈藥也 特誌此函 祈登報章 廣為傳布 以便虛弱同胞及同病者早登衽席轉弱為強矣

● **樂山補腎壯力丸主治各症列左**

▲先天不足 ▲精神困倦 ▲心季怔忡 ▲耳聾耳鳴 ▲行動心跳 ▲腰酸腿疼 ▲膀發炎 ▲夜不安寐 ▲陽萎不舉 ▲赤白淋濁 ▲婦女各症 ▲血崩小產

▲後天虧損 ▲內腎衰弱 ▲諸虛百損 ▲諸事善忘 ▲動作氣喘 ▲風濕癱瘓 ▲小便發熱 ▲年老精衰 ▲舉而不堅 ▲夜多小便 ▲月水愆期 ▲胃口呆滯

▲病後失調 ▲氣血兩虧 ▲頭暈眼花 ▲神思恍惚 ▲脊背刺痛 ▲手足麻木 ▲形容枯瘦 ▲精清精冷 ▲夢遺滑精 ▲尿後反滴 ▲赤白帶下 ▲肝木不和

樂山補腎壯力丸價目每瓶大洋一元 **六瓶**大洋五元**正**

總售處 前門外觀音寺中間華英大藥房

前門大街北頭中美藥房 大柵欄中西藥房 華美藥房 東安市場內瑞華藥房 東四北瑞豐藥房 西單牌樓亞洲藥房 西四寶光藥房 天津單街子老德記藥房 保定府西街華英藥房 張家口葆記藥房 近有不肖之徒以壯力丸字樣冒名仿造偽貨冒充實堪痛恨 賜顧詳認螺絲蓋精美小瓶雙地球商標 **樂山補腎壯力丸**方不受無恥奸徒朦騙也 外埠函購原局寄奉 無論購藥一瓶一打 均照原價外加郵力二角

上海分此

五洲大藥房

新屋落成廣告

本藥房自運歐美各國藥材配製各種家用良藥兼辨醫生器具照相材料化粧香品價廉物美早已有口皆碑然北京一隅尚付缺如茲為便利 主顧起能特在前門外大街路東鮮魚口迤北自建三層洋房今已工竣擇於陽歷十月二十四日即舊歷九月初一日先行交易擇吉開幕 紳商學界暨閨閣名媛尚希及早 惠顧無任歡迎 本藥房備有衛生指南詳載各種良藥價目服法各界索函即寄不取分文

北京五洲大藥房主任吳承華謹啟

電話南局三千一百五十九號

美興公司

製火柴機

發達工業必先有精良機械

發達中國實業之機會

▲本公司此項廣告專為中國人士計謀如何投其資本于有用之工業庶幾中國實業可以發達也▼

火柴為物雖小為人生不可少之日用品中國所用火柴多來自日本每年購買火柴之金錢外溢者不下五百萬兩盡被日人吸收華人亦有設廠自製者但不多又每遭失敗本公司不獨有火柴機器而且可以供給需要材料夫中國既如是之大人口衆多而火柴事業何患不能振興而操縱則全在機器之精良與否耳

上海美興公司機械部啟

挽回利權首當興本國製造

美興公司

總發行所北京太僕寺街 法政專門學校法政學報社

四十九號

張寅鄉秘製 總售處北京前門內化石橋西路北

中國美華眼鏡行啓

東京特約通信

▲日本社會主義運動史

（兆明）

日本社會主義之運動始於明治十五年即距三十八年前有所謂東洋社會黨者在肥前島原以天草四郎之名發表黨綱如下

東洋社會黨之綱領

第一章　我黨以道德爲言行之規準

第二章　我黨以平等爲主義

第三章　我黨以社會公衆之最大福利爲目的

觀此黨綱可知當時對於社會主義之理解非常薄弱何則社會黨之根本理想如禁土地資本及其他生產機關之私有等皆未列入黨綱以相號召耳其手段亦頗幼稚僅依演說奔走四方又辦平易漢和兩文之雜誌冀宣傳其主義於我國及朝鮮方面厥後該黨倘未大活動竟冒紊亂社會安寧秩序之罪名被官廳禁止

所謂天草四郎者誰即樽井藤吉其人也樽井身爲木商而不以積財爲滿意嘗以經國濟民事自任獻社會政策于首相岩倉公不爲所採納後爲奈良縣代議士力主鐵道國有論是時日人對於社會問題之知識極不充分雖有奇謀卓見不過付之一笑耳樽井尙健在最近補銀行國有論原稿赴麴町八丁目日本著名社會主義學者堺利彥宅請堺氏將該稿公諸新聞雜誌堺氏三十八年前爲日本社會主義之發起人現已成一白髮皤皤之老叟矣

明治十六年有東京之車界黨與各府縣地方之租金黨勢甚猖獗是時因鐵道馬車營業日利發達人力車殆有廢止之觀東京有所謂『車界黨』一派者糾合人力車夫對抗馬車鐵道社會其時富豪中如三菱等爲富不仁日以壓制國民爲事改進黨非之遂用車界黨在神田地方集數千車夫力揚反對之旗斯時日本國內人心險惡加波事件之暴徒愛知事件之連累黨獄大興明治十七年秋冬間危險思想幾流布於農村矣

山黎縣北摩郡之佃戶要求地主減少納粟十分之三羣集山上溝火鳴鐘勢甚洶湧

大和國宇知郡之佃戶有不穩舉動由五條警察署急派警官解散之

豆州田方郡之借金黨與遠州借金黨結合强迫銀行借金或借金支取之延期銀行營業者大受其困

越後西蒲原郡之佃戶要求地主減輕納粟十分之二

以上見諸當時紀事此外借金黨中有稱爲恐喝團者日本各地地方官幾窮于對付秩父地方農民以討伐高利貸輕減地租爲名占領大宮警署燒富豪素封之家至動東京鎮步兵一大隊而鎮壓之秩父暴動之背後有大阪事件之大井高城潛在其中首領井上傳藏保置籍於自由黨者當時自由黨首領板桓退助之思想對於階級制度甚不贊成自已先唱一代華族論又赴歐歸國後痛貧富黨之懸隔未幾日本國內有『板桓伯社會黨化』之謠大惹起自由黨籍中之地主富豪等之皺眉矣

自由黨之機關新聞專通歐西消息對於俄羅斯之革命運動以極有興味之記載喚起讀者之精神不知不覺之間『社會黨』『虛無黨』之名詞遂印証於一般日本人之腦筋矣

德富蘇峰『國民之友』雜誌於明治二十年二月初發行該雜誌爲當時介紹海外思想中唯一機關酒井在該雜誌論文之有一節如下

國家社會主義之進行非可以鎮壓民主社會主義實反與以助長之機會倘不明白此理則民主社會主義殆不日起於我國（指日本）歟

三十年前酒井之預言今日大增其價値酒井後爲早稻田專門學校講師遊學法國以發狂自樓上墜死慘哉『國民之友』論社會問題之興趣本在普及思想於國民後該雜誌之編輯人有爲豪商及富翁者雖有後半生之思想稍及乎前半生之主張然民友社編輯局表同情於勞動者熱心於社會問題之研究者甚多故民友社爲日本社會主義發祥地乃不可掩之事實也

民友社內最有名之著作即該社之『現時各社會主義』一書其後又有『自由』『情死之研究』『新舊社會主義』『近世社會主義』等譯著後先問世皆受民友社編輯局社會主義思想之激盪也

明治三十年社會問題研究會發生當時貧富豪之橫暴爲三菱討伐之先驅者首領係品川彌次郎此外三宅雪嶺陸川南高橋五郎中井錦城石川半山松村介石根本正和田垣謙三等和之其會員有繙譯『進步與貧困』一書者有唱自由貿易論者有主張土地國有者皆錚錚之學者也當時有一外國人對於日本社會問題研究會另放一異彩者即美國宣教師加律斯突其人也加律本爲正式之基督教會宣教師自美國傳道會社派駐日本彼於傳道外高唱巴穩理喬治之單稅主義且自號爲單稅太郎東奔西走席不暇暖本國傳道會社怒其曠職斷絕接濟彼倚對包清水療饑送乞食生涯立早稻田專門學校前衣服襤褸形容枯槁操美腔的日語爲單稅主義之說教未幾歸美晚年爲社會黨之巨擘當時西川光次郎等皆早稻田生徒受此學校前單稅太郎演說之教育不覺潛移默化深表同情矣

中日戰後因戰爭而惹起物價之騰貴生活費之增加於是資本勞動之反目日甚日本鐵道王子製紙白河製絲上州製絲深川活版佐賀烟草等 Genev al stsik 之頻發勞動運動之烽火已隨在爆起矣

當時日本到處勞動運動之勃興社會之人心多不滿足於社會問題研究會後社會問題研究會變爲社會主義研究會置本部于芝區三田四國町之統一教會該會以『考究社會主義之原理適用於日本之可否爲目的』　羅會員如下

河上清　豐崎善之助　岸本能武太　神田佐一郎　佐治實然　金子喜一　村井知至　安部磯雄　片山潛　幸德秋水　杉村楚人冠　木下尙江　中村太八郎　（未完）

濟南通信

▲青島日司令來遊之威風　▲魯省官場歡迎之優渥

去歲日本司令大谷氏來東官廳備極歡迎今次復有由比氏來東之事由比者新駐青島之司令官也此次來濟名爲遊歷實以調查風俗觀察民氣并示威爲宗旨未來之前即要求當局應以歡迎大谷氏儀節待之來時經過膠濟各車站皆下車視察所轄軍隊學校及礦產等而各縣知事迎送忙碌異常東省當局特派專員至張店郊迎該司令此行大有巡閱山東或風而當局者亦頗有迎接欽差光景

由比氏未來之前軍政兩署已連忙數日凡該司令之起居飲食遊覽議會等項皆規定時刻指定專員莅將其所定條規及人員摘要如下可見政府親善之至意矣

（甲）歡迎日本由比司令官手續

（一）通電膠濟沿線軍政長官凡由比司令來往經過時分別到站迎送（二）由比司令來往軍政兩署派員赴張店迎送『崔科長任叅謀担任』（三）由比司令到濟所有到站歡迎人員請督軍省長指定『並派軍樂隊又軍隊一連』（四）由比司令到濟後所有經過街巷由警廳照料『并在膠濟站紮松枝牌樓』（五）住宿地除由日本守備隊派兵守衛外並由警察若干裏同警戒所有由比司令出入經過區域由軍警協同警戒（六）議會分兩次一督軍省長聯名正式議會一各界聯合公議（七）遊覽大洞湖千佛山時所有一切設備應由警廳縣署協同籌備（八）遊覽曲阜泰山及黃河鐵橋應先飭各該縣預行籌備於三日前由副官處派員前往協商辦理並電交通部籌備火車屆時由交涉員張道陳副官長陪行前往所有車中飲食宿舍各事由副官處與蕭主任協同担任籌備（九）游覽黃台橋渡河船隻由歷城縣担任籌備（十）由比司令回青島時所有送行人員及沿線一帶與來時同（乙）關於由比司令來濟應派之籌備接待人員交涉公署交涉員施履本道尹張仁壽科長崔士傑鍾繼昌參謀處參謀任居建陳韜副官處副官長陳寶龍副官楊廷林侯貞政務廳秘書牟鈞德科員程世安鎮守使署副官于景甫交涉公署科員徐永祿警察廳廳長金榮桂督察長晉延年許星漢柳承堃歷城縣縣長靳鞏交涉委員王佐津浦車站主任蕭俊彩段長劉鏡清鹽運司稽查長郝樹人戒嚴司令部司令郝景星市政公所所長郭緒祿赴張店歡迎人員任參謀崔科長陳參謀由比氏十三日午後三鐘到濟督軍省長親帶軍樂隊接至車站十四日由督軍省長任督署招請議會署前竟交懸中日兩國國旗其表示親善之熱已忘却督署何地主體屬誰見者無不痛憤議後即游覽大明湖千佛山午後在公園開聯合議會名爲各界歡迎其實除軍政兩界人員外無一至者次日居濟日人亦在公園議會而門前日本國旗兩面高懸直視商埠爲日人屬地矣十五日往曲阜參觀孔林十六日登泰山歸來尙往黃台橋濼口游覽按預定日程十九日方回青島云

閩海怒潮

▲撕毀國旗　▲拘捕主筆

李厚基於十日前數日曾接到匿名信一紙中歷數其在閩之種種罪惡並謂將合全閩三千萬同胞聲罪致討驅逐其出境又據軍界偵探報告謂學生會因李祖庇黃膽鴻及摧殘學生之故擬於雙十節藉提燈會爲名將挑動人民重行龍市使全城秩序擾亂然後請海軍上陸保護治安强迫北軍去閩倘罷市難以提倡則於十二日乘前海軍第一艦隊總司令林頌莊出殯之期所有駐閩海軍人員以及陸戰隊清鄉軍隊各艦艦兵等均在送殯當於是日亦集合各學校學生前往執紼臨時運動起事因此李厚基大起恐慌立傳衛隊團長王獻臣警察廳長史廷颺以及各軍官等到署開秘密會議先命警察廳出示嚴禁雙十節舉行慶賀國慶並飭各警區派員前往各學校禁止舉行提燈會國立各學校因在勢力範圍之內祇得遵從而英美法教會所設立之協和樂育三一英華格致各校以有外人保護堅欲舉行並糊紮各色燈彩皆譏刺李厚基等者李厚基聞此消息大爲震怒遂命各軍隊於是日分紮各街市要隘遇有學生提燈會出發立將燈彩撕毀倘有抗拒之處即行格殺勿論警察廳復派第二署署員唐又新於是日下午二時率領巡警多名前往津門觀巷格致書院（因是日提燈會乃該校發起）制止學生等發一半該署員當即向前阻止學生等以國慶日慶賀乃全國一律何得禁止正嘵嘵置辯時軍署衛隊團及第二混成旅已各派軍隊二連馳至學生等見此情形祇得退入校中該軍隊即將該校團團圍住各兵士皆全副武裝如臨大敵此處正在交涉之時而樂育學校提燈會已全體出發至閩縣前地方該處巡警及軍隊亦向前制止學生等不服强欲通過該兵警等即將五色國旗及該校校旗並燈彩等盡行撕毀復用槍柄將學生毆傷十餘人因此秩序大亂附近各店舖以及居民人等咸將門戶緊閉人聲鼎沸學生四面亂闖而散中有代表數人聞訊往協和大學報告情形大動公憤以國旗校旗均爲無上尊嚴之物外人撕毀猶須起絕大交涉彼軍警均中華民國之軍警何得自將國旗撕毀遂羣集千餘人皆徒手擁往滋事之處向該軍警等論理復由唐又新署員趕至再三向學生開導并願賠還國旗及校旗再向國旗致敬各學生亦即無言相率退回道十二日九時林頌莊靈輀由南台海軍公所入城權厝西門西林寺省城中學以上學生二千餘人及海軍駕駛製造飛潛藝術等校學生六百餘人均出城至茶亭會齊是日異常熱鬧加之各界以及各兵艦兵隊前往致送者不下五六千人李厚基亦派第二旅兵隊兩連明爲護送靈輀實即暗行監察各學生以及各海軍舉動並於所經過之沿街沿路均派有便裝偵探以及陸軍憲兵等千餘人隨時偵察聞李厚基曾對人云何以學生等與海軍如此聯絡其無不中可疑之點故我亦派軍隊前往看彼等敢有如何舉動言訖若不勝悻悻然又福州人李唾仙者曾充上海某報駐閩特派員後出第一師師長姚建屏每月給津貼費若干遂獨力創辦福建時報逐日出版初成立時適逢國內提倡國貨該報遂極力鼓吹已爲福建當道一班親日派者所嫉視及黃膽鴻案發生又復痛責黃膽鴻殘殺學生之不法及譏刺當道祖庇黃瞻鴻之非是並詳載一斑黃氏黨羽之怪現狀因此得罪多人本日七號警察廳派遣警備隊百餘人至城內總管前該報館中將前後門圍住搜查機將該主筆帶至廳中押入拘留所史警廳長正待親自訊問因接姚建屏由延來電請將其釋放史廷颺以此事已經回明督軍應候督軍命令八日派隊將該主筆押往軍署而是日又爲督軍老太太生日不能訊問又復解回廳中轉押於陸軍監獄九日十日兩日王獻臣偕同其參議李耿迭往獄中探視極力安慰之該主筆以與二人味素平生且聞此事皆彼二人挾嫌從中作弄（蓋該報曾載二人於黃膽鴻案受賄事）今忽改換面目殊屬不可思議甚爲詫異十二日軍署派隊將該主筆提去訊問不知能免槍斃否耶

美報對山東案失敗之評論

十八日大陸報社論云美參議院對於山東問題修正案已投票打銷中國人民聞此消息必大失望觀於此項結果可見自威爾遜總統游行演說直接向國民呼籲後參院中人之心理已有一種改變當參院外交委員會審查和約內容至山東條件時議員中意見大不一致爭論甚烈該委員會最後主張和約所許與日本以德國前在山東之權利應改爲歸還中威爾遜總統宣言倘參院依照此項主張而決議則必使和會重開和約重訂如是使關係和會之各國並德與諸國皆深乘機提出新條件因而發生種種糾葛世界將愈紛亂而不可收拾威君以不能感動參院遂決計直接陳訴於美國國民於是有游行演說之舉卒至勞頓太過致罹劇病今參院已以五十五對三十五之投票將山東修正案打銷可見總統之奮門尙非虛擲也按總統自身本已屢次宣言不滿意於和約惟以鑒於歐洲之一般形勢與協約各國戰時訂有之密約此項和約得之已復匪易各項密約之中有一約係專處置山東問題即英美承認德國在山東之權利應給予日本當此約在巴黎和會宣布之後威爾遜總統無法加以取消即英法亦無法否認除非日本自願將已取得之德人權利放棄耳然放棄權利固爲日本所不肯惟日本郤已給予口頭保證將來　願以膠州歸還中然則中國終將有得而無失彼曩昔喪失之土地終可取回若干在和約及國際同盟約章一般條文之下中國此後亦可受保護以抗一切外國之侵略總之中國依照國際同盟約章之規定現已獲得一自行製造其前途之機會是在中國之好自爲之而已

朝鮮李太王遺產

朝鮮李太王即韓國最後之君主也死後遺產居然有一千七百萬元之多此遺壞之處分頗成一大問題多有主張歸李王職者然以朝鮮古習慣除有遺囑給誰人則遵遺囑處分外若無遺囑時當然傳與長子或其最近親族他人不得分惠云

日本棉紗之輸出

據日本訪函云日本棉花同業會之調查本年十月上旬輸出棉花計四千九百三十包半比較九月下旬增加二千四百八十九包比較上年同期輸出數爲七千四百七十四包半所減實多其本年十月上旬輸出之地點如上

上海	五八六包半
天津	一六二三包半
青島	六八包
牛莊	一九包
大連	三四〇包
漢口	三九五包
安東	二〇包
其他支那各地	三一〇包
朝鮮	二四三包
香港	一二九四包
麻尼拉	四包
印度	一三包
其他	一四包

共計四九三〇包輸入中國者仍居多數所謂抵制者果何在乎。

山東鹽之出口

青島來通信云九月份青島鹽之出口者有三萬零三十三噸其中往日本者二萬一千二百一十三噸往朝鮮者八千八百二十噸

民生鋼鐵公司

漢口民生鋼鐵公司大會前已開籌備處成立大會發起人孫武等均有演說其辦法招股六百萬元不收外股股票每股五元全股本爲一百二十萬股營業目的每日可煉鐵四百噸煉鋼一百噸煉焦五百噸聞現認股者甚形踴躍云

雜電彙錄

唐紹儀却見北代表

昨日午前北方代表四人齊造唐宅但唐代表却不接見云

廣州派員抵上海

廣州政府遣派之委員李氏昨日已抵上海定於本日趨謁唐儀紹代交還南方總代表之印信云云

唐紹儀之談話

唐紹儀氏語大陸報代表云北京與日本訂立之密約計五十一件據王揖唐氏云已收到各密約分列爲十四項但不肯說明其總數若干云云

（以上十八日上海電）

哥薩克獲勝

伊爾庫次克報告云據過激派無線電消息多尼之戰哥薩克已獲最後之勝利由各處渡河詳察該消息過激派似有變勝之希望但今日所受之挫折實有慘烈之結果云云

軍費捐稅會議

哈爾濱兌換委員會召集本埠俄國商務實業及富商各代表開一會議解決彼等願廿元納之稅率以備陸軍之需云云

渥木司克戰訊

西比利亞陣地俄國電報通信社訪員云渥木司克政府軍隊之形勢現甚堅固敵軍渡河之謀均屬失敗西比利亞陸軍現可休息而總部能整頓一切兵士之精神甚佳且迫切欲得最後之勝利又據哈落司克報告云紅旗隊在該處各部又形活動過激派兵一隊焚毀克洛維司克車站拘其法長爲質云云

（以上十九日哈爾濱電）

命令

大總統令

欒駿聲葉爾衡許逢時均晉給二等大綬嘉禾章陳彰壽劉豫瑤安永昌均晉給二等嘉禾章趙秉琛晉給三等嘉禾章此令

周樹標給予三等寶光嘉禾章此令

中華民國八年十月二十日

論壇

時代錯誤

一農來稿

昨年底歷書、節候一點不錯、鬧法也不錯、狠合用、狠好底。但是硬要拿來今年用、這就叫時代錯誤。

今天幾兒呢、?今天是二十世紀西歷一九一九年、就是中華民國八年底九月二十一日。打聽昨天爲甚麼學校放假呢?說是孔子生日。哦!這纔明白了。

孔子這個人、是我國有數底人物、是數千年社會底中心、我們應該尊敬底、不過我底尊敬、又有點區別。我尊敬底——

是人格的孔子——是十五志學三十而立四十不惑——底孔子。

是教育家的孔子——是三千徒衆子、七十二賢人、因材施教誨人不倦底孔子。

是政治家的孔子——是相魯三月大治、用我者期月已可、三年有成底孔子。

是固窮的孔子——是絕糧陳蔡、微服過宋、習禮樹下、弦歌自樂底孔子。是富而可求執鞭之士亦爲之、如不可求從吾所好底孔子。

但是我最不尊敬底——

是招牌的孔子——明明底穿鑿附會、偏說是大義微言、明明底邪說誣民、亦假托聖門心法、這樣掛起羊頭賣狗肉底假招牌。

是偶像底孔子——三跪九叩底禮節、冷牛肉底祭品、離經畔道非聖無法底戒條。至於孔子這個主義、在二千年前春秋戰國時代、或者是狠好底。但是硬要拿來用於今日、恐怕不對。

第一孔子底復古主義、與時代底進化主義衝突。

孔子是『祖述堯舜獻章文武』底人、是『述而不作信而好古』底人、是堯羨舜禱夢見周公贊頌唐虞底人。他以爲黃金時代已經過去、想把當時底澆季末世反之於古底人。但是自進化論出、我們纔知道這宗話完全不對、德國『尼采』說的、吾人由『亞米巴』之小虫漸變爲魚、爲鳥、爲獸、爲猴、爲人類、可以證明進化底大法、將來由人類再進一步、是曰超人。以爲黃金時代在將來、我們可以漸漸進化、是越變越好底。這地方就是孔子主義與現代根本不合底所在。

第二孔子底人治主義、專制主義、與現代平民主義、民本主義衝突。

孔子是主張『聖人出而萬物覩』底人、主張『一人有慶兆賴民之』底人、是嘆『王者迹熄』底人、是主張『春王二月』底人、是主張『民可使由不可使知』底人。但是我國已經成了共和、是要打破階級底、是要尊重個人自由底、是要發展個人本能底、是要四民平等底。這個地方、也是孔子主義與現代根本不合底所在。所以在現代要提倡尊孔、或是强制尊孔、只好算時代錯誤罷。

我們生在這民族糅雜、賢哲挺生底國土、又遇着這思想自由、信仰自由底時期、與其黜百家而定一尊、何若『萬物並育而不相害道並行而不相悖』呢。

三慶（八月二十九）沈華軒　李多奎　硃砂痣　逍遙津
新鳳（八月二十）梨雲　陳碧雲　胡蝶盃　奇冤報
新鳳（八月二十）芙蓉仙　陳璧云　跳樓　十萬金
丹桂（八月二十）諸如香　關洪奎
廣德（早八月二十）小香水　王玉如　喜彩琴　杜云峰　三疑計　探母　獨占花魁　英雄義
新明大（八月二十）諸如香　陳文啟　梅
文明（早八月二十）張蘭卿　鮮靈芝　于子霞　張喜芬　大劈官　青梅　白水灘　逍遙津
吉祥（八月二十）王桂花　五齡童　打龍袍　托兆
中和（早八月二十）韓金喜　金蘭英　金桂芬　趙子雲　哭長城　梅降雪　愛禪台　龍門陣
天樂（八月二十）陳棠會　侯益隆　鬧昆陽　通天犀
廣和（八月二十）李富方　杜富龍　攻童關　取南郡
第一（八月二十）金仲仁

園 早日 諸如香 鳳 張黑 下河南 大連花
界 早日 胡振聲 戲鳳 八仙旦 金山寺
界 晚日 八仙旦 牧關勝 梨云 烏龍院
園 早日 芳 鈕玉庚 高秋顰
樓 晚日 王玉如 小香水 喜彩琴 黃金台 南天門 神女
院 晚日 芳 王鳳卿 九陣風
園 晚日 于子震 鮮靈芝 張小仙 四杰村 黃金台 [illegible]
園 晚日 小翠花 小桂官 雙搖會 天水關
園 晚日 李伯濤 馬素珍 趙子雲 浣沙計 馬上緣 刺巴杰
園 早日 白玉田 陶顯亭 青石山 十字
樓 早日 譚富英 曹連孝 閙府 梅玉配
臺 晚日 貫大元 朱蝶仙

馬克思研究

馬氏資本論釋義(一一七、)

河上肇原著　淵泉譯註

第四章　剩餘價值之資本化

第一節　剩餘價值怎麼變做資本呢?

(一)蓄積資本的第一條件

資本家很少把剩餘價值全部都消費去。普通他們最少、也把剩餘價值的一部分再轉化做資本。『把剩餘價值當做資本用——把剩餘價值轉換做資本、這就是資本的蓄積。

我們要說明這個過程、很容易的。就前章所舉的例而說、有一個人使用一萬馬克的資本、年年可以得二千馬克的剩餘價值。如果他不把二千馬克白白消費掉、把他編入做資本、那麼他的資本就由一萬馬克增加到一萬二千馬克。而所增加的新資本、在與以前同一條件之下、年年可以收得二千四百馬克的剩餘價值。如果把這二千四百馬克再編入資本、那麼他的新資本、就變做一萬四千四百馬克、所產出的剩餘價值可以增加到二千八百八十馬克。第二年又經過這個過程、那麼資本就變成一萬七千二百八十馬克、剩餘價值就增加到三千四百五十六馬克。合計起來、可以生二萬七百三十六馬克的新資本、四年之後、因爲蓄積剩餘價值的結果、資本可以比當初增加到兩倍以上。

他們把剩餘價值蓄積起來、是全部呢?還是一部呢?在這裏還不成爲問題。而他們怎麼樣蓄積剩餘價值?是把他編入舊資本呢?還是把他另外組織獨立新資本呢?在這裏也是不大重要。紡績工廠的主人、可以把剩餘價值來擴充自己工廠、換句說法、就是可以利用剩餘價值、多買機械、多雇勞動者、多買原料。也可以利用來創辦新紡績工廠、或且經營別種新事業、比方織物工廠、煤礦之類。但是不管其用途是怎麼樣、在這種場合、剩餘價值一定又回轉到資本去、換一句話說、就是回轉到產生剩餘價值的價值去。

剩餘價值要變成資本、必定商品先要轉化爲貨幣、再由貨幣轉化爲適當的商品、然後才可以的。舉一個例說罷、有一個綿紡業者、他把他的工廠所製造的綿系賣掉。他於最初所投下資本之外、還得有剩餘價值。現在他要把剩餘價值加在舊資本裏面、做新資本。他在市場能夠發見當做生產機關使用的、而且可以增加到與資本增加相適應的程度的那分量的商品、然後這些事情、才可以實現的。剩餘價值要成爲追加資本、則維持追加原料(在這個場合是追加棉花)追加工具(比方追加機械)及追加勞力等等所必要的追加生活資料追加勞動、也要去保存他。簡單說來、就是資本家于蓄積資本之前、必定先要具備擴張生產之物質的條件。

綿紡業者、在商品市場、可以豫期發見這種必要的追加生產機關。爲甚麼緣故呢?不單是綿紡工廠而已、因爲棉花栽培所、機械製造所、煤礦、也可以產出剩餘價值及剩餘生產物。

我們如果不注重在一年間個個資本家所收得的剩餘價值、而注重在資本家階級全體所領有的剩餘價值的年額、就可以發見一個原則出來。是甚麼原則呢?就是剩餘生產物之全部或一部、若非由生產機關及勞動者使用的生活資料而成、則剩餘價值之全部或一部、不能轉化爲資本。

名著

柏雷博士　思想自由史(十三)

(禁轉載)　譯者志希

第二章　理性自由時期(希臘羅馬)

還有許多其他的事實、足以證明當時反對宗教思想所受的壓迫。Protagoras是當時最大的智辯家、他當時出了一本書、叫做『論神』On The Gods、不過是想說明神的虛空、而不可以用理性證明的道理。他在開卷幾個字祇是說『論到神的問題、我不能說神是存在或是不存在。我們不能知道的理由很多。這個問題的本體固然困難、加之我們的生命復甚短促』。爲了這幾個字、Protagoras 居然定爲大不敬的罪、逃出雅典。然而當時壓制自由思想的人、又沒有一定有統系的方法。凡是 Protagoras 所著的書、都一齊收來燒了、而爲他這種思想作前導的 Anaxagoras的著作、倒允許在各書店裏以廉價發賣。也可以見得他們的疏忽了!而且合於理性的思想、時常在演劇的時候流露。在酬 Dionysus神演劇的時候、總算是宗教莊嚴的形式了、而自由的思想、也常常發現。大詩家 Euripides 極富於近代的玄想、迥異流俗、他所作的悲劇裏、多含宗教上所謂異端的觀念。於是他以大不敬罪被當時的一位普通政客所殘害。我們狠知道當第五世紀後三十年的時候、不信宗教的思想在智識階級裏狠盛行。而且他們的團體狠大、斷不容他人有組織的壓制。但是他們還要成立侮神法律的緣故。乃是利用這種法律、爲個人或黨爭的器具。殘殺許多人。多半由於這個動機、其他的原因、乃是怕這種思想、傳到沒有教育的階級裏去。希臘人以及以後的羅馬人、都有一種大家承認的主張、以爲宗教乃是、普通人民不可少的一件東西。有許多人原不相信宗教的所謂眞理、而相信宗教是政治上有用的一種制度。所以一般哲學家、例都不願意傳布這種的搗亂的『眞理』把平民。當時宗教的儀式、大家都不相信爲改革人生的東西、幾乎成了習慣、較今日爲尤甚。普遍高等教育一事、在政治家和思想家的預程裏、簡直沒有這條。若要爲他們辯護、除了泛泛說古代不能實行此事而外、實在尋不出其他的理由。

(未完)

講壇

杜威教授倫理演說記略(第二次)

(續)

有部書上說。有些水手駛到南海一島。見野人熙熙雍雍。相生相養。無有私產。反覺得文明人貪鄙無恥。平心而論。野人文化的程度幼稚。所以無尊重所有權的必要。但文化進步了。這所有權也自然不可少。所以有新文明而後有宗主權。有宗主權而後有尊重宗主權的新道德。這種新道德。我們無以名之。名之爲科學或智理的眞誠。(Scientific or Intellectual truthfulness)

(二)道德上不變的原素　我們要討論不變的原素。當先研究社會變革要經過什麼情況。頭(一)個或者是社會的搖動。或道德的無恆。(Moral Uncertainty)大抵人從舊社會到一新社會。看見種種風俗習慣都和舊社會不同。彼處以爲道德。此處又不然。於是胸中生出種種疑竇。以爲天下沒絕對的道德。而舊道德也漸漸的消滅。第(二)期呢。恐怕就是道德的破產。舊道德已經全然破壞了。新道德又未養成。這種青黃不接的時候。是最可怕的。聽說新到美國的殖民。他們雖然總想保存他的舊俗。却常常發生道德上的懷疑。到了第二代。就是他們的兒女。既然不受舊道德的束縛。又不知道尊崇新道德。凡事都肆意縱慾。倒行逆施。成社會不良的份子了。傳到第三代他們孫子。纔能遵守社會風俗。養成新習慣新道德。做美國的好國民。因爲在過渡時代。有社會搖動和道德破產的危險。所以要知道那些是道德上不變的原素。依我看來。約有三種。這三種是求諸四海而皆合。方諸百世而皆準的原理。

(甲)生長或發展的責任。(Responsibility of Growth or Development)我們無論在那種社會。生長的責任。都應該有的。我們不管道德是新是老。只管他能否幇助發展和生長。要是不能。老道德固然要不得。新道德也無用。大抵一種改革。一定要拿舊文明做根據。漸漸的吸收溶化新文明。使老的發展成新的。要是我們不問他能否幇助發展。只要是新就學。恐怕沒有好結果。

(乙)公益的尊崇(Regard for Common Good)世界種種道德律(Worval Codes)或文或野。或東或西。或古或今。都有一相同而不變的地方。就是尊崇公益。實行道德方法。條理萬端。各各不同。但目的總在謀最大多數的最大幸福。孔夫子說。『己所不欲。勿施於人』。耶穌說。『視敵如友』立說各異。而原理不過爲人類謀公共幸福。

(丙)道德的重視。(Moval Seriousnest)無論何種社會。都有重視品行的觀念。都應該看道德爲重大的事。道德問題爲社會要緊的問題。還要找出原理爲社會指南。眞正有道德的人。就是重視道德的人。此種崇尚道德的觀念。在社會變革時代、尤其重要。因爲這個時候的青年多羨慕新文明。而漠視道德、爲無用。漸漸就要到道德崩壞的地步。(Moral Disintegration)以上所說三種道德上不變的原素。—生長的責任。公益的崇尙。和道德的重視—是我以後要講論的基本觀念。

(完)

筆記

東遊隨感錄(二)

淵泉

(三)日本政況概觀

現在日本原敬內閣、自稱爲——有一班人也稱他爲——政黨內閣平民內閣。其實這些名稱、都是比較的底、不是絕對的底。原內閣不過比以前內閣、政黨底色彩濃些罷了。若是說純粹政黨內閣、還差得遠。說到平民內閣、那更說不上了、因爲政友會內閣、明明白白是資本家底內閣哦!嚴格說起來、日本現狀不但政黨內閣、無從成立、就是完全底責任內閣制、也不能夠實行。爲甚麼緣故呢?照我看來、有兩個原因、其一是法制上底原因、其一是政治上底原因。日本現行內閣官制底規定、陸海軍大臣、非現役軍人不可、而現役軍人、照例不得置身黨籍、所以政黨內閣底第一障碍物、就在這點。由責任內閣制說來、凡屬國務、應該統歸總理管轄。而日本現時雖然號稱內閣制、其實陸海軍大臣所管轄底事情、可以不必得總理底同意、不必由總理經過、可以直接請日皇裁可。這是日本內閣、不統一底要點。日本政制上所以有這種大缺陷、都是軍閥當權底時候、因爲擁護他們底地盤保障他們底勢力底緣故、所制定底制度。日本政治上受這種制度底弊害不少、我們中國受他底弊害也很多。以後還有詳說底機會、現在姑且不提。日本貴族院底組織、的確也是政黨內閣底障礙物。日本兩院底權限、除了衆議院有預算先議權之外、一概相等。所以衆議院多數黨出來組織內閣、如果貴族院方面是反對黨多數、那就沒有法子辦。并且貴族院是軍閥官僚底巢窟、各政黨非與軍閥官僚有相當底諒解、不易出台。假使就勉強登台、也不容易支持。近來日本新進底人、極力提倡改造貴族院之說、就是這個緣故。日本法制上有這樣兩大缺陷、所以不管是原敬來組織內閣也好、或且是加藤高明來組織內閣也好、而其實質絕對不能實現政黨內閣、并且嚴格說來連責任內閣制、還不能夠實行呵!

至於政治上底原因、那就是元老底勢力、換句話說、就是軍閥官僚底勢力。日本現在底元老有三個人、其一是公爵山縣有朋、其二是侯爵松方正義、其三是侯爵西園寺公望。而三人之中、山縣有朋底勢力最大、而頭腦最舊。國家大事、非得這位老公爵底許可、誰也不能決定。所以原敬也好加藤高明也好、表面上無論怎麼吹、而實際上非求老公爵底幫助、一事也辦不動。其勢力之偉大、實出我們預想之外。所以日本純粹政黨內閣、目前很不容易成立。

原內閣成立以來、已經一年多了。當初因爲承寺內內閣之後、所以頗受一般歡迎、近來攻擊底人、漸漸多起來了。第一是因爲物價問題、尤以米價問題、純取放任主義、所以奸商得以從中取利、一般人民受盡生活難底苦痛、人心漸漸離反了。第二是因爲選舉法改正問題、非常姑息、原內閣以擁護自黨地盤底緣故、居然反抗時代潮流、反對普通選舉。第三因爲此次選舉勞動者代表問題、政府純取干涉主義、所選舉出底代表、名曰選舉、實係指派。所以勞動者對原內閣底感情、非常之壞。由政友會底本質看來、這是毫不足怪底。這樣看來、原內閣既然失了人心、豈不是快要倒嗎?若從輿論政治說起來、當然如此、並且非如此不可、但是日本輿論勢力、還沒有這們強。因爲普通選舉、還沒有實行、參政權都操諸一部分有產階級底手裏、無產階級底人、所受底苦痛、他們是不管底、不但不管、他們專門榨取無產階級底膏血、來增殖自己底富。利害衝突、是當然底結果。所以就日本人人數這一點說來、的確是大多數反對原內閣、若就有選舉權者這一點說來、却是多數擁護原內閣。這樣看來、我們可以知道現代各國底政治組織、如何不合理不自然了。據我看來、如果沒有甚麼特別事故發生、原內閣還可以維持一二年底壽命。憲政會雖然在傍、耽耽虎視、欲取而代之、但是時機還沒有到呵!

小說

長期流刑

(續)　The long exile　托爾斯泰著　謝麓逸譯

馬卡聽了驚異不止。只是叫着奇怪。怎樣會到這裏來遇着?便詭着問阿克西拿夫說:「老人!你老成這樣了!」阿克西拿夫聽了。心中有點明白。向馬卡說:「那商人的事你知道嗎?」馬卡笑說:「刀子放在誰的袋裏「便是誰殺的。袋子放在你的枕下。若是別人做的。不驚醒了你嗎?」阿克西拿夫看這情形。便猜着一定是馬卡做的。當下也不說什麼。走開了」。夜間他總睡不成。反復想着他的妻子和孩兒。想着那在妻子胸間笑着的嬰兒。回憶被捕時的情形。受笞刑的痛苦。獄官的淫威。和這監裏的生活。眼睛一刻也沒有閉。覺着馬卡狠像殺人的囚犯。想要復仇。第二天他便不去接近馬卡了。」夜間他常常不成睡。一夜他起來走了一會。看見一間罪人睡的寢棚上。落了泥土下來。注意看時。却是馬卡正在掘牆。將泥土裝在一隻靴桶裏。光景是要逃走。他見了阿克西拿夫。吃了一驚。吞吞吐吐的說道:「老人!你同我一塊逃走好麼?不然。你若果壞我的事。我便要先死你」。阿克西拿夫聽了發怒說:「你早就弄死我了!今夜的事。我告訴人與否「總由我」。又連聲嘆道:「唉!運命呵!」

第二天罪人去作工的時候。便受了獄官的檢查。問誰昨夜掘了牆。衆人都說不知。最後到阿克西拿夫。獄官平素狠信心他的。便問他說:「你是個誠實的人。告訴我誰掘了牆?」旁邊嚇得馬卡差不多倒去。瞧着獄官和阿克西拿夫。阿克西拿夫心中想着。馬卡是我的仇人。我說了便報了讐。轉念又想。萬一馬卡沒有做殺人的事。我說了出來。豈不多殺了一人?便向着獄官說:「我不能說。上帝的意思。也不要我說。你怎樣處分都可以」。獄官再三的問。沒有結果。這件事也就算罷了。

那天晚上。阿克西拿夫靠在床上打盹。忽然有個人坐在他的床邊。黑暗中他認識是馬卡。他問說:「馬卡!你還要我做點什麼呢?你來幹甚麼?」馬卡只是躊躇不說。他又命他快快離開。馬卡纔向着他的耳邊說:「伊凡底米持里!請你恕我。那個商人是我殺的。取了他的錢。後來我又想殺你。因爲聽着外面有聲響。我纔放刀子在袋裏。由窗子逃出去了」。阿克西拿夫默然。不曉得說甚麼。馬卡又跪在他的床下說:「伊凡!求你恕我!看上帝恕了我罷。我要自首。恢復你的自由」。阿克西拿夫嘆了口氣說:「你說的眞容易。這二十六年的長期流刑。算替你了。可憐我的妻子死了。孩子也忘了我。我往那裏去呢?」馬卡只是拿頭去叩床說道:「伊凡!求你恕我罷!我現在知道你受盡笞刑。也願意。請你看上帝恕我。說完哭起來。

阿克西拿夫也隨着哭了。說道:「上帝恕你。或者是我的罪惡比你重。也未可知」。他說到這點。心中覺着光明。也不甚念家。也不想出獄。倒狠閑然的。

次日馬卡便自首了。但是釋放阿克西拿夫的命令來時。可憐他已經長眠了。

(完)

園藝小言

▲插花法　凡春季花已開半者。用刀剪下。即插於蘿蔔上。以花盆用土種之。時時澆漑。異時花過。則根已生矣。既不傷生意。又可得種。亦奇法也。

▲晚香玉變色　秋季晚香玉盛開。若折之插花瓶中。未免淡白。欲其變色。則以顏料溶於花瓶水中(勿論何色顏料均可。其色宜濃不宜淡)。待一二日後即變色。若以顏料埋其生於盆中者之根下亦可。

▲培養茶花法　以生猪脂埋於根際。樹小只須四兩。樹大則須半斤。來年開花。極其肥大。且能保其長茂。但須秋季爲之。否則無效。

▲種牡丹變色法　牡丹開後。必結種。待種成時。摘而收之。至翌年春風時節。將其種投於顏色水中。欲黃色則投入於洋黃水中。欲黑色則投於墨水中。泡一星期。將其種埋於土中。勿使受乾。夏間即出。屆時開花。即如所欲之色。

高翰章 轉弱為強

著名京北富業商人
富護國寺萬成當兩
二一高章品學兼優
操勞曾患胃虧虛弱
接翰翁惠函誌謝今
歲經商頗費籌畫積
終夜不眠時出涼汗
調飲食無味背痛
屢請名醫調治無奈
瀉不受尤以靜養為
乾坤再造膏內服補
穴不料五六日之間
膏未用靈藥未服完 諸病若失 較之往昔精神尤覺強健百倍也 故將
始末詳陳於右 並祈代登報章以便揄揚之 不勝盼禱 專此敬頌 大安

高翰章君 往東四牌樓十二條胡同北新橋 為萬豐
號之總經理 即京師俗呼之常劉高董 高君為四大商
博古通今 洵北京當業之大名鼎鼎者也 因舖事
夜不安寢 各症 為仲友文乾坤再造膏所治愈 前

穴投貼 乾坤化育之功 有廣嗣育麟之慶 仲友文乾坤再造膏 每張一元 六 五 大藥房 濟南西門 大藥房

主治男子 淋璃白濁 後天失調 腰疼腿痛 月經不調 諸虛胃弱 無不立起沉疴奏效若 外埠函購原局回件 電話南局三二五七號 內老德記大藥房 保定 奉天鍾樓南中西藥房

▲仲友文乾坤再造膏主治症列下
胃虛腎弱 下元虛耗 精虛不固 夢遺滑精
精冷精清 年老精衰 陰虛陽痿 先天不足
虛勞下痿 偏墜疝氣 左癱右瘓 手足麻木
筋痛骨痛 感寒腹痛 婦女維勞 血虛血寒
經來腹痛 崩漏滯下 久不受孕 小兒身弱
面黃飢瘦 腹痛瀉泄 腹大青筋 以上各症
欲求子嗣者 男女 同貼此膏 接病得按

仲友文活胃舒肝丸

仲友文秘製活胃舒肝丸 主治男女老幼 氣鬱不舒 氣鬱煩悶 暴怒傷
情志不遂 勞碌過度 心胃刺痛 胸脇串痛 怒氣結胸 腹漲
悶漲飽 反胃吐 噯氣呑吶 倒飽雜 食不消化 喜食稀物 傷
酒傷食 吐痰吐水 每瓶一元 每打十元 北京大柵欄華美大藥房 天
津單街予老德記藥房 保定府西街華英大藥房 張家口葆記藥房

五淋白濁 楊梅毒症 除根[illegible]藥

樂山清血搜毒丸乃經內務部批准立案並在農商部註冊雙地球商標自發
售至今已歷二十餘年矣功効神驗久為世知何待贅言竟有喪心牟利
之徒仿造此丸於是弄婢學子夫人之技倆射影模形肆其魚目混珠之心
本醫士屢屢聲明不只為護名譽起見恐被其愚弄者有危險之虞故藥內
附入本醫士小照并雙地球商標繪劃放大惠顧者宜詳細辨之勿被贋品所
欺本醫士甚幸 惠顧甚幸

花柳之毒 最易傳染 輕者淋濁 重者楊梅惡瘡 初得者若不即早療治 日
久 毒攻入骨髓之內 血管之中 延蔓全身 小則傷害己身 大則傳染妻子
其害危險哉 本醫士秘製清血搜毒丸 如患常年不止淋濁多年梅毒未淨者
或楊梅倒發 髮脫齒落 破爛升喉 天門鼻梁塌陷 或毒冷入骨髓腦
中肺臟經血 或屢愈屢犯 或經年累月纏綿不清 或每屆春色必犯 服此
能將骨髓血內毒根 搜掃清除 服愈永無後患之慮也 丸

●樂山清血搜毒丸主治各症列左
傳染花柳淋濁 下元虧損淋濁 虛寒不固淋濁 小便腫痛不止淋濁 便前便
後尿管刺痛 時流時止淋濁 風火淋 沙石赤白諸淋 楊梅結毒未發令已發出
者魚口便毒橫 下疳 小便淫瘡潰爛 楊梅入骨筋骨疼痛 梅毒週身發癢
偏身紅疹 梅毒 漏濕毒疥癬 各種疔毒惡瘡 傳染婦女及小兒胎毒各
症

●每小瓶洋一元二角 每大瓶洋二元 每六瓶洋六元 十二元正

▲總經理批發處北京 前門外觀音寺 中間華英大藥房 前門大街

牌樓中美大藥房 西單牌樓亞洲藥房 東安市場暢觀樓內瑞華藥房 東四牌
樓北瑞豐大藥房 天津單街子老德記大藥房 保定府西街華英藥房 張家口
怡安街葆記藥房 奉天鐘樓南中西藥房 濟南府西門裏老德記藥房 太原府
中西藥房府中法藥房 洛陽中西藥房 營口西魚市記五洲藥房 外埠函購
原班奉寄 無論買藥一報至一打 均照定價 外加郵費二角 屢有不肖子孫
仿造偽製 或抄錄本醫仿單 或影射相同 實堪痛狠 惠顧務請認明螺獅蓋
玻璃瓶 樂山清血搜毒丸 並是商標於之醫士小照 方為眞品 庶不
致受無恥奸商偽 欺騙也

●法政學報

出版期間每月一冊出版處北京法政專門學
校法政學報社內容每冊六七萬言分著論譯
論筆記法令解釋雜俎國外通信本校紀事選
錄八門特色每期筆記門均登載名人如王寵
惠蔡元培張嘉森章士釗諸先生講演或談論
定價每冊大洋二角……

乾坤固元膏

此膏家傳秘製專治男婦老幼
虛弱虧損等症男子下元虛
夢洩遺精晝夜泛白心神不交
年老精衰先天不足後天失調
五勞七傷諸虛百損久無子嗣
酒色過度脾胃虛冷腎囊濕潮下淋白濁小腸疝氣感寒腹疼虛勞下
婦女經血不調經前小腹疼痛每月前紅後錯血色不正下寒流白

華陀再世

鄙人前因叉風得淋症初起白濁本不甚重不遑暇投偏方忽為下部腫爛兩旁突起類似便毒求醫多人服藥罔效後遇西直門外王麗芳說有專治毒症黃亞孟醫術神妙與華陀無異鄙人聞聽信念半旋又聞李瀛臣君說

北京香廠 新世 驗目配光

▶已蒙各光顧

克羅克司 光鏡片最新 顏色隨光變化能屏除害目光線有保護眼睛之功 新式鏡架 成金夾金各種隨意選用 物美工

如果 定必缺少在空氣中運動矣則大便秘結在所難免或他種疾病發現若能使大便通暢有序腸
胃清潔須常服清導丸利便之劑以自衛也韋廉士大醫生紅色清導丸正合是用其藥性和
閣下 平功力出自天然專治大便秘結肝火上升病頭痛肝熱等患凡舌起厚苔面上
紅瘰皮膚瘡口氣穢濁皆可治即如廣西博白經生龐熱心先生來書云鄙人素患
從公 便結時覺口氣穢濁且面起紅瘰屢服各藥均不奏效幸閱報章知清導丸之功因購一瓶試
服之服後果然紅瘰全消大便通暢口穢頓除食粮加增人事清爽矣凡經售西藥者均有出售
室內 或郵寄郵票大洋六角上海四川路九十六號韋廉士醫生藥局原奉一瓶可也

紫恒先生者亦千萬由韋廉士大醫生紅色補丸救治之一也其來示云予於五年
間兩足患腳氣之症無晝無夜疼癢刺心以致舉步甚形困難又兼反胃吐等症
多體身日見衰頽曾延醫診治迄無效果後閱報章見人稱盛著名韋廉士大醫生
紅色補丸效驗如神品妙無雙遂予特購數瓶按法試服果見藥到病除夜則安睡
食則甘味而足之腳氣及一切兼症均化為烏有精神較前更覺強建即以身體輕
重計之予患病之時身體僅一百三十五磅今則有一百七十五磅矣此非紅色補
丸所賜哉予深願同病者速服此丸定知予言之不謬也予不敢掩是丸之奇效
特頌揚之以鳴謝 此丸曾經治愈高紫恒君之 且亦曾治愈千萬他人矣名日
韋廉士大醫生紅色補丸經凡售西藥者均有出售或直向上海四川路九十六號
韋廉士醫生藥局函購每一瓶大洋一元五角每六瓶大洋八元郵力在內

閣下是否身體輕瘦耳 如有之請即寄明信片至以上所列地址索取
何物可食如何食之小書一本可也 贈送不取分文

脚氣瘋痛胃弱等症身體衰殘精神委頓

服用韋廉士大醫生紅色補丸補血益氣使其重量加增身體復
原強健逾昔矣

無論男女若身體重量減輕足徵疾病進步矣此無他實因血氣衰薄不足以養生
故也因而肌肉消瘦週身軟弱無力疾病更為增進矣使氣血強健滋養腦筋脾得
消化有力全身強壯惟有一藥其名聲久著行世已歷三十餘年矣乃是天下馳名
韋廉士大醫生紅色補丸其清血腦之奇功並無他藥可能與之相比也即如江
西南昌江西民報總經理高

眞正第一消毒藥水

患花柳病之人往往只求速愈不顧後患誤服藥頂或輕粉汞丸等[illegible]

此藥之經驗 [illegible]

北京宣武門外山西街十號西路亞孟藥社 電話南局一二一二

懸賞查造謠破壞第一消毒之人

近有好人倡題造謠破壞本醫第一消毒藥水營業本醫已查得
主謀者本擬即行起訴第恐查者失實特刊廣告如有知其眞相者
請速函知山西街亞孟藥社一經證明實屬格外重酬 黃亞孟啟

家家必用必效丹 羊角風半身不遂妙藥 中外第一加料去根瘰癧丸 能去根花柳藥四種

此丹治小兒百病其靈驗天下無二藥實福康家家常備此丹子孫可保幸福凡吐食吐乳積瀉紅白痢疾肚大
不思飲食胃氣不和發燒發冷感冒風寒驚風五積六聚食積乳積瘧疾等症此丹均能救治其效如神初生小
兒吃半付可保不抽風神效無比每付銅元六枚如買百付者外送五付如小兒腹中有積以皮裏柚肉可愛
貼本堂**小兒化痞膏** 其効更速每大張大洋二角五小張大洋一角 售藥處西河沿中間路南趙宅

羊角風半身不遂癱瘓等症即醫書所謂癲症痰症是也此三症最難治服百方而罕愈者屢多
病家往往束手無策惟本堂有**痰火靈丹** 治此三種症異常靈驗數十年來已救人無數每
付大洋三角每料三十付售洋八元再兼貼本堂
效更速如身體腰腿疼痛麻木者用一貼立效每貼大洋五毛近省郵費外加郵費二角

此症乃中外最難治之症用西法割之愈後又長用中法藥方治之毫無成效因[illegible]
以不易去根且日久破成漏瘡於性命大有關係惟本堂所製專門加料去根瘰癧膏[illegible]
重者亦有奇效每兩大洋六角每 **加料化瘰膏** 已破未破者貼之生肌長肉
一斤售一料售洋九元再兼貼本堂 重一兩售一元二角

本堂 **加料五寶丸** 治下疳下淋乃秘服藥頂等藥以致咽喉潰爛五官損[illegible]
有六 服此丸一料去根每服大洋八角每料售洋十五元又[illegible]
拜便毒痛輕者數付去根每付大 **化毒散** 又下疳下症立止疼痛潰爛神効每兩[illegible]
小五毛每一料售洋五元又加味 毛 又青內丹治花柳病奇效每兩[illegible]

售藥處北京前門外西河沿中間路南門牌二百零九號前鴻臚寺趙宅謹啓 近年來購買本堂藥外加郵費二毛如用郵票九五折 電話南局一千四百七十二號